【日七行政】 皇紀二千五百九十九年 昭和十四年十一月八日（水曜日） 京城日報 【市内版】 （明治四十一年八月十日第三種郵便物認可） 第一萬一千四百九十七號

夕刊 京城日報

夕刊一部 定價金五錢

發行所 京城府太平通一丁目三十一番地 合資會社 京城日報社

寄贈 14.11.10 帝國圖書館

聖上、帝都を御進發 沼津に行幸

あす、錦旗を岳麓に進め給ふ

【東京電話】畏くも 大元帥陛下には[illegible]の威容を御統監あらせらるべく秋八日[illegible]たる富士山麓に[illegible]を進めさせられ、[illegible]の緊に臨く[illegible]を[illegible]部隊參加の下に展開される[illegible]を大[illegible]近代戰の[illegible]を[illegible]るもを御[illegible]陛下には七日[illegible]

を御[illegible]御用邸西附[illegible]あらせられた、[illegible]この日 陛下には御[illegible]服[illegible]しく大[illegible]を御[illegible]用[illegible]、侍從武官[illegible]を[illegible]、[illegible]相、[illegible]主務官以下[illegible]式自動車にて午後一時四十分宮城

御出門、御道筋に[illegible]の市民各種[illegible]に御會釋を賜ひつゝ東京驛御着、一旦[illegible]ノ間に入御、[illegible]代理本宮[illegible]下に御對面[illegible]を受けさせられ、天野東京驛長御先行、平山[illegible]局長御先導申上げて第四フォームに出御、菊花御紋章燦然たる御料車に御乘車、小原内相、本間[illegible]

[illegible]局長以下係官等[illegible]、諸員奉送裡に御召列車は午後一時五十分發車した

沼津御用邸に入御

【沼津電話】[illegible]した御召列車は秋色濃き東海道を進む車中 陛下には非常時下に[illegible]する沿道都市、農村の秋を窓外に御[illegible]あらせられつゝ、側近等に對し種々御下問等もあらせられる裡にやがて東西に跨る丹那トンネルを通過、午後三時五十分沼津驛御着車、第三師團長、師團司令官等の奉迎を受けさせられ再び自動車に召され三島病院に[illegible]中の白衣の勇士戰死將兵遺族を始め高齢者、男女學生、諸團體等御成道に跪る[illegible]に[illegible]の民草に對し親しく御會釋を賜ひつゝ午後四時[illegible]沼津御用邸西附屬邸に入御あらせられた、八日は午前八時十五分御用邸御出門[illegible]富士裾野に行幸、六時間の長きに亘つて統監を天覽、午後四時半御還御、九日御[illegible]、十日宮城に還幸あらせられる

タツマ 管空眞

獨機九、擊墜 獨佛空中戰展開

【パリ六日同盟】フランス總司令部は六日西部戰線に於て夕方振りに大空中戰が展開されドイツ機九[illegible]を擊墜せる旨發表した

朝鮮米穀配給調整令 移出組合事項 取扱ひ方の如何が問題

湯村局長の折衝注目さる

【東京支社電話】朝鮮米穀配給調整令の審議はほゞ完了したが、同令の第六條迄は内地の米穀配給統制法の第四條迄に相當し、第七條以下百二條迄は移出調整に關するものとなつてゐる、從つて第六條迄は出荷の調節命令を規定する内地側の統制法に併行して存置する必要がある譯であるが、第七條以下百二條迄の移出組合に關する部分を如何に取扱ふかがこの際問題となる譯であるが、これに對し湯村農林局長が東上して如何に關係方面と折衝するかは注目されてゐる、[illegible]は[illegible]一段と[illegible]されるは必至であるから、[illegible]を[illegible]することとなるのではないかとみられてゐる

外地米の價格決定 拓務省で協議會

湯村局長に招電東上

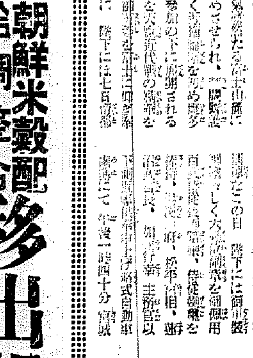

【東京支社電話】内地米の[illegible]決定と同時に拓務省では朝鮮、台灣[illegible]に對して價格決定の内容を詳細打合せすると共にそれぞれ[illegible]局長の上京を求め朝鮮外地米の價格決定につき協議することとなり、朝鮮よりは湯村農林局長が急遽上京することとなつたが、外地米の價格改正は内地における外地米の價格に微妙な關係を有してゐるので成行は注目されてゐる【寫眞—湯村局長】

定例閣議

【東京電話】七日の定例閣議は閣僚が 天皇陛下富士山麓行幸を奉送申上げるため、時間を繰上げて午前九時五十分より首相官邸に開會、畑陸相より兵役法施行令改正に關し經過説明をなし、次いで永井遞相より[illegible]の[illegible]改正に關し[illegible]、閣議の[illegible]を求め更に畑陸相より[illegible]の戰況に關し

西部戰線に於てはドイツ軍は五十ケ師以上の兵力がジーグフリード線に集結し又イギリス軍も多數の兵力を戰線戰線に輸送してをり、目下兩軍ともに[illegible]の狀態にある

[illegible]報告し又支那派遣軍方面における[illegible]側のデマ放送についても説明

ついで吉田海相より

一、支那派遣軍の活動狀況

一、歐洲方面に於ける各國海軍の活動狀況

につき夫々報告説明あつて同十一時五分散會した

閣議決定事項

（七日）

【東京電話】一、朝鮮總督府中改正の件（勅令案）

一、朝鮮人の氏名に關する件（制令案）

あらゆる企圖を排除 中立を堅持せん

モロトフ外相對戰態度を再聲明

【モスコー六日同盟】六日の革命二十二周年記念日にはモスコー[illegible]立劇場に於いて盛大なる記念祝賀式が行はれたが、席上モロトフ外務人民委員は蘇聯の[illegible]ソヴエト指導者達を前に二時間餘に亘り長廣舌を揮ひ戰爭に臨むソ聯の態度を闡明した、[illegible]要旨左の通り【寫眞＝モロトフ氏】

資本主義戰爭は今や極東と西歐の二ケ所に於て全世界人口の半分をこの渦中に捲込んで戰はれつつあり、この間においてソ聯は毅然たる態度をもつては中立を堅持し[illegible]この資本主義戰爭に捲込まんとするあらゆる企圖を排除せんとしてゐる、英佛兩國は故意に對獨戰爭を長引かせ戰爭の世界制覇の足場を固めんとしてゐる、一方アメリカは最近中立法の改正によつて武器禁輸を撤廢したがこれこそアメリカが戰爭の好況に乘じて巨利を得んとする意圖を明はんとする

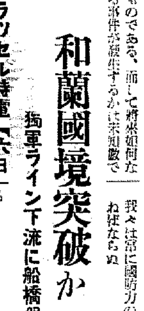

ものである、而して將來如何なる事件が發生するかは未知數で

我々は常に國防力の增強に努めねばならぬ

和蘭國境突破か

獨軍ライン下流に船橋架

【ブラッセル特電六日發】當地外交筋で入手した情報によればドイツ軍はオランダ國境にかけてライン下流に多數の兵艦を架設したものと傳へられるが右はドイツ軍のオランダ國境突破は間近しとの軍事專門家の觀測を裏書するものとして注目されてゐる

ソ聯に對し 芬再度讓歩

【ヘルシンキ特電六日發】遲れに遲れてゐるソ芬モスコー會談は兩者の強硬な態度のため危機を孕むに至つたが、最懸の

フオルバツハ附近に 獨逸軍の砲擊集中

佛軍も必死の抵抗

【パリ六日同盟】六日前線より達した情報によれば、ドイツ軍はフオルバツハ附近においてドイツ領内に喰込んでゐる突出地點を占領してゐるもの[illegible]如くで、三方面から突出地點に砲擊を集中してゐる即ち

一、北方はザールブリユツケン北方から南方に向け長距離砲擊を行ひつつあり砲彈は間歇的にフオルバツハ附近に落下してゐる

一、西方ワルント森から東南に向けフオルバツハ郊外に砲擊を加へてゐる

一、國境東北方スピツセレンに近接のドイツ領地點に陣地を敷くドイツ砲兵隊も砲擊を開始したなほ重爆擊隊はかゝるドイツ軍の砲擊はフオルバツハの防禦施設と見てゐるが、フオルバツハの職保は附近の四十部落の安危に關るので、フランス軍としてもあくまでドイツ軍のフオルバツハ攻擊に對抗して應戰するものと見られてゐる

獨軍戰況發表

【ベルリン六日同盟】ドイツ軍司令部は、六日西部戰線に於ける戰況に關し左の如く發表した

西部戰線は若干地點において前

重態を続けるフインランド政府は六日朝閣議を開いた後パーシキヴイ特使に訓令を發した、確實なる情報によればフインランド側の右[illegible]

英、空軍兵士を 大量に養成

【ロンドン六日同盟】イギリス政府は特殊技術を必要とする空軍兵士養成のため近く南アフリカ各地が執拗に要求してゐるフインランド海峽における海軍根據地使用に對してはフインランドは依然[illegible]の態度を持してゐると傳へられ

てゐる

英一機歸還せず

【ロンドン六日同盟】イギリス情報省發表——イギリス飛行機は六日西部ドイツ上空に偵察を試み敵前な空中寫眞撮影に成功した、右偵察飛行に參加した我が機中一機未だ歸還せず

右と關聯してアフリカ各基地の[illegible]部も著るしい活動を示し

産金助成金 交付か

新增産方針

【東京電話】政府の金買上價格引上に關し、政府當局では之が對策を研究中であるが、去る八月金增産協議會の報告に於ても新産金産出狀況は勞働力の不足と資材配給の不圓滑などにより豫定の成績を上げてゐない傾向にあるので、大藏省では國内保有金買上に對する一般的金買上價格の引上は別個に新産金對策の見地より鑛山業者に

十四日から五日間

助成金を交付し、實質的に金買上價格引上と同樣の効果を上げたい

結核豫防の催し

三橋局長より報告

けふ局長會議

總督府の定例局長會議は七日午前九時半より第三會議室において開催、南總督以下局課長出席左の如き報告あり、同十一時散會した

▲殖産局長代理（安田燃料課長）家庭用石炭の本年度下半期の需要見込みについて特に供給豫想數量、需要見込數量、鮮内增産計畫による出炭數量、移入數量增加手配等具體的數字について詳細報告

▲三橋警務局長 良くも見ず陛下……報告

の御下賜金によつて結成された結核豫防協會では今官民を舉げて愈よ結核豫防の國民運動を起すことになつた、大體來る十四日より五日間にわたり各種催しを行ふ豫定と宣傳に關し[illegible]

▲高尾會計課長 本府の官房の[illegible]き初めにつき説明【二面參照】

▲外事部長代理（計拓政課長）先般首相官邸において開催の拓務省時局對策協議會の内容を

十二錢七厘五毛であるが、アメリカの金買上價格一オンスに付卅五弗之を對米爲替卅三弗十六分の七で邦貨に換算すれば一瓦に付十四圓八十錢見當となり一瓦に付約二圓の値上となる譯である。從つて政府の今回とらんとする方法は國際的金價格に近付くための價格引上是正の意圖を有してゐるものと見られてゐる

行政は現在買上價格は一瓦に付十四圓四

日支國交調整新方針

十日の閣議で正式に決定

【東京電話】政府は去る一日の興亞院會議で決定した日支國交調整新方針細目に關し樞密院において審議中であつたが未だこれが完了を見ないため七日の閣議に附議せず多分十日の閣議で本極りになるものと見られる

滿ソ間の抑留物件 近く相互交換

兩國關係明朗化に幾分の拍車

【新京七日同盟】ノモンハン停戰に引續いて日ソ間に紛爭の一たる抑留船舶の相互返還に關聯し、滿ソ間に於てもこれと同一歩調の下に抑留物件その他の相互交換の機運が熟し、滿洲國政府はソ聯側の申入れに應じ近くハルビンにおいて滿國の新しい訓令において更に讓歩をなしてゐる模樣であるが、ソ聯側が執拗に要求してゐるフインランド海峽に

出先官憲の間に交渉を開始することに同意した、從つて國兩政府は日滿ソ間の一般的國交調整とは別個に懸案事項の一部解決のために努力を進めることになつたが、かゝる滿ソ兩國政府の常設機構として兩國間の根本的國交調整を希望せる

ものでないにしても、少くとも／モンハン事件を契機として好轉の兆ある滿ソ兩國間の空氣の明朗化に或る程度の拍車がかけられることは否み難いとして各方面の注目を惹いてゐる

蔣政權の指導方針を是正 純正三民主義成る

近く汪兆銘氏首班の國民黨より發表

【上海六日同盟】汪兆銘氏を首班とする純正國民黨は八月二十八日上海に於て六全大會を開き反共を以て基本國策とし、反英の大アジヤ主義に立脚して日支國交の根本的調整並に國交回復を要へべき旨を決議宣言したが、從來の蔣政權が指導方針として來た三民主義は國共兩黨のため歪曲されてをり、是正修正さるべき點が多々あるに鑑み、純正國民黨の立場から純正三民主義を確立すべく周佛海氏及び陳希聖氏等が中心となり蔣政權成には中國共産黨に盜用されてゐた諸

點を修正すべく檢討を加へつゝあつた所、この程成案を得、近く同黨から正式に孫文の名を以て純正三民主義を發表することとなつた、右内容は未だ詳かでないが蔣政權が指導方針とした抗日容共の態度には悉く修正されたものの如く大體次の諸點が擧げられてゐる

一、民族主義 蔣介石は國民黨の民族主義を強化せんため民族主義を強調し、他民族就中日本人を極力排除する方策に出で中國共産黨もこれを利用して全國的に抗日容共運動を起し、その結果今次事變を誘起せしめるに至つた、即ち修正民族主義は孫文の大アジヤ主義に立脚して修正する

一、民權主義 民權主義に就き從來國民黨の獨裁政治の別名であり民權主義が蔣介石の獨裁強化のため歪曲され、民權の本質を没却されてゐるが修正民權主義は民意をあくまで尊重し獨裁專制を排除する

一、民生主義 孫文の三民主義の第一講中に於て述べられた「民生主義は社會主義であり又共產主義でもあり大同主義である」との原文の一句を除へて中國民衆は共産を肯んぜず他面共産黨が排除してゐる、即ち共産主義は容共方針としてゐたのに對し、孫文は所謂民生主義はかゝる狀態を社會の病態であると指摘で、協力してこそ社會の常道であるとし、社會進化の動力を為すものであるとは同一ならざることを明確にしてゐる、依つて新修正民生主義においてはこの孫文の抱懷する意義を明かにし反共を以て根本精神としてゐる

人事

▲山田遞信局長 去る十月三十日より十一月二日迄の間に實施した朝鮮簡易保險は加入者一千萬圓を突破し實に[illegible]二十二萬圓に達する好成績を示した、又ラヂオ聽取規則改正に伴ひ加入料を從來一圓のものを五十錢に引下げることになつた、全鮮遞信局長會議は八日から二日間開催するが會議は主として放送關係事項である

▲鐵道局長代理（八木庶務課長）去る十月二十八日實施の京釜線第二次鈴蘭成績の結果在籍者二百餘名のうち二名は意氣その他の事故のため不合格で二百二名が合格者に編入されることになつた、只今内地視察中である文部省商業學校長、四日京城二百十五大佐大阪で編成された愛國生徒團について報告

▲湯村農林局長 昨日鮮米商事會社が創立されたが資本金は一千萬圓、拂込金額は二百萬圓にして代表取締役は石田千太郎氏である

▲財務局長代理（村山財務課長）昭和十四年米穀年度における米の移出數量、粟の輸入數量について數字的に報告

北海道部長發令

【東京電話】先般死去した北海道總務部長故鳴海氏の後任補充に伴ふ異動七日左の如く發令された

地方事務官（東京）永野若[illegible] 補北海道總務部長 北海道總務部長（拓務部長）[illegible]

敵山縣大佐 進級發令さる

【東京電話】去る八月廿九日ノモンハンに於て名譽の戰死を遂げた山縣大佐に對し、七日附官報をもつて左の通り進級發令された

陸軍步兵大佐 山縣武光 任陸軍少將

本府辭令

（六日附）

總督府警視東鮮總督府警察官教習所敎授兼奉鮮總督府警視（七等）庶務[illegible]▲中川泰雄任朝鮮總督府事務官（七等）補京畿道産業部[illegible]

人

◇朝鮮軍司令官中將 朝鮮神宮參拜のため八日朝京城出發

時の録音

×

輕して國民は無關心であるか。×

國情に添るする心は絶はない。

×

それは民の宜なりといふこと、けふの心と行ひにこれを知る。

×

國民精神作興のこと、お役人の指導により國民自身の實踐の言詞誰また餘事たらず。

×

それさへ事たらば、内外の苦は何きや。

×

日本國民の胸は支那のみならざることを、けふ諸に銘記せよ。

本日夕刊四頁

三國志 (三十)

吉川英治 作 矢野橋村 畫

桃園の卷

轉戰 (四)

時はすでに暮だつた、青州の城についてみると、城門を開いて[illegible]の城は、すべて敵の旗と、賊兵の文字を翳とした旗をかざしてその城の中は、黄巾を備へてゐた。

『何ほどの事があらう』と、玄徳も、先陣の初陣で、難なく勝つた手ごころから、五百騎の先鋒で、當つてみたが、結果は大失敗だつた。

一敗地にまみれて、あやふく命をまぬかれ、三十里も退いた。

『これはだいぶ強い』

玄徳は、關羽へ計つた

關羽は、

『衆を以て衆を破るには、兵法によるしかありません』

と、一策を献じた。

玄徳は、よく人の說を用ひた。そこで、鄒大將の鄒靖の陣へ、使を立て、謀事をしめしあはせて、戰を立て直した。

まづ、總軍のうち、關羽は約千の兵をひつさげて、右翼となり、張飛も同數の兵力を持つて、丘の陰に潜んだ。

本軍の鄒靖と玄德とは、正面から寄りで、敵の主勢力へ、總攻擊の態を示し、鬨あひを計つて、わざと、潮のごとく逃げ亂れた。

『追へや』

『討てや』

と、圖にのつて、賊の大軍は、潮流もなく追擊して來た。

『よし』

玄德が、駒を返して、充分誘導して來た敵へ當り始めた時、丘陵の陰や、曠野の森の中から、夕立雲のやうに湧いて出た關羽、張飛の二軍が、敵の主勢力を、完全にふくろづつみにして、みなごろしにかゝつた。

太陽は、血に染つた。

草も馬の尾も、血のかゝらない物はなかつた。

『それつ、今だ』

逃げる賊軍を追つて、そのまゝ味方は青州の城下まで追つた。

青州の城兵は、

――援軍來る！

と知ると、城門をひらいて、討つて出た。たちまち、城下に火を放ち、自分たちの城を攻めた黄軍は、自分の放けた火を敵戰として、悉と、自滅するかのやうな敗亡を遂げてしまつた。

青州の太守龔景は、

『もし、貴等の來援がなければ、この城はすでに今日は賊徒の歡樂の宴會場になつてゐたであらう』

と、人々を厚く賞して、三日三晩は夜も日も、歡呼の樂器と寶盞の盛に飽ちあふれてゐた。

鄒靖は、軍を收めて、

『もはや、お暇せん』

と、幽州へ引揚げて行つたが、その際、劉玄德は、鄒靖に向つて

『ずつと以前――私の少年の頃ですが、郷里の樓桑村に來て、暫くかくれてゐた盧植といふ人物がありました。私は、その盧植先生に就て、初めて文を學び、兵法を説き教へられたのです。その後、先生はどうしたかと、時折、思ひ出すのでしたが、近頃うはさに聞けば盧植先生は官に仕へて、中郎將に任ぜられ、今では勅命をうけて

直隷の正規兵だといふことですから、さためし師弟の御眼にかゝれるのでは、これから行つて、師弟の御援いさゝか御加勢してあげたいと思ふのです』

と、心のうちを洩らした。

そして、自分はこれから、廣宗の曠野へ、師弟の軍を援けに赴くから、幽州の城下へ歸つたら、どうか、その旨を悪しからず太守へお傳へねがひたいと、懇願を願んだ

元より義軍であるから、鄒靖も引止めはしない。

『然らば、貴下の手勢のみ率ゐて兵糧その他の軍需も、心のまゝに給へ』

と、他人らしく、あつさり云つて別れた。

近く廣宗（山東省）の野に戰つてゐると聞きます――しかも、その戰況は、

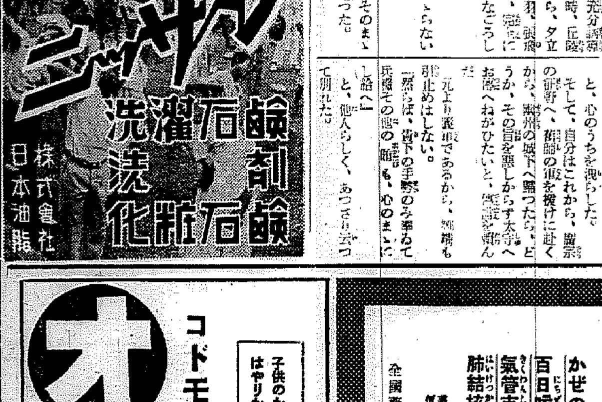

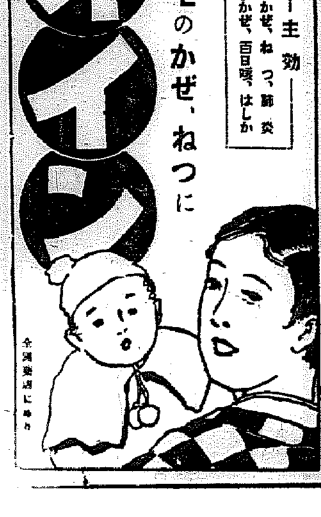

精神作興週間 けふ第一日

全半島"精神戰"へ赤襷

國民精神作興週間はけふ七日から全國一齊にはじまつた、興亞建設に呼應する國民大行進だ、半島におけるこの序曲は"皇軍感謝日"……二千三百萬皇民は皇軍武運長久を祈り、銃後鐵壁の奉公を誓ひ出征軍人遺家族慰安に、傷病將士慰問に、國防獻金に、愛國半島の赤誠を捧げた

兵タイチヤン アリガタウ 母、坊やに活きた訓へ

この日京城では週間開始の[illegible]かな[illegible]が午前九時から朝鮮神宮で京城府・國民精神總動員聯盟の共同主催で行はれた、[illegible]、[illegible]、[illegible]など[illegible]民參列者三百餘名、週間の[illegible]を[illegible]つた、同十時からは京城神社でも[illegible]祭が行はれた、參列者の中に、白エプロン姿の[illegible]しい[illegible]の中に坊やをおんぶしたつつましやかな一婦人がまじつてゐた、もとより、ヘンテンにエプロンはかけられず、家庭からぬけ出たそのまゝの姿だが、[illegible]の氣持を深くその胸に刻んでゐた

【寫眞＝坊やをおんぶした一婦人＝京城神社の[illegible]祭から】

數は約四百、これが從業員數は約三萬名にとり各工場とも始業時間前に[illegible]、宮城遙拜、出征將士への感謝、國歌合唱後各工場主から夫々週間實施に關し訓話を行ひ、無駄排除委員會又は防[illegible]・節約係等を設けて全員揃つて「無駄やあい」を行つた

鐵道局で勤續者の表彰

鐵道局では來る十三日午前十時から龍山鐵道局職員集會所第十回職員定期表彰式を南總督臨席の下に擧行する、廿五年の勤續者中成績優秀なる者に對し南總督並び山田局長からそれぞれ表彰狀及功績章を授與されるが今回のこの榮えある受賞者は大田鐵道事務所長技師丹下正一氏以下二百八名の多數に上り、その内譯は

副參事一名、▲技師一名▲書記四十一名▲技手二十三名▲鐵道手四十五名▲雇員九十六名で内地人百三十五名、半島人七十五名となつてゐる

測量 製圖 器械 京城本町 シノサキ商店

斷乎神社に參拜 長老教會週間に協力

朝鮮基督教徒五十萬中その六割の教徒を擁してゐる朝鮮基督教長老會では昨年九月平壤における第二十七回總會で神社參拜を決議して以來日本化の一途を辿りつゝあつたが、今七日の國民精神作興週間實施に當り左の如き指令を所屬長老會に發し、同會の活動は頗る注目されてゐる

◇週間中一般神社參拜日には必ず參拜する事◇教會所在地神勤聯盟主催の詔書奉讀式には必ず參列する事◇週間中教會にたて催す集會に際しては聖旨の徹底に努力する事◇週間中各教會において可及的に相互又は勤勞奉仕作業その他適切有意義なる行事を行ひ收入あり次第之を國防獻金、慰問金又は旱災義捐金に充當する事◇週間中その地方精動聯盟の主催する講演會、懇談會その他の行事には可及的參列し且協力する事◇國旗揭揚は週間中每日實行する事

我等かく戰へり 十一日神宮大會報告會

第十回明治神宮國民體育大會に出場した朝鮮代表として出場した三百四十名の選手團一行は、ラグビー（一般）蹴球（一般）籠球（一般）軟式庭球（朝鮮體協）重量擧、マラソン並に自轉車（二千米、五千米）に堂々優勝せる輝かしき成績を上げ全員無事歸還したので朝鮮體育協會では來る十一日午後一時半から同大會出場選手報告會を京城府民館に開催する、選手團一同はまづ朝鮮神宮に參拜、神前に優勝を報告の後、體育行進を以て神宮より京城府民館に到着、直ちに報告會に移り、各部代表は十分間宛交替で「我等はかく戰へり」の戰績を報告披露し、明年度大會に備へる

慰問も超滿員 白衣勇士の感激!

この日龍山陸軍病院には慰問を白衣に包む勇士に[illegible]の[illegible]を[illegible]べようと押しかけた[illegible]の[illegible]普通で朝から大[illegible]はひだ、中には遠く京仁[illegible]から驅けつけて來た人もあつた、午前十一時には[illegible]國婦京城道支部長の一行がお見舞に來た、[illegible]の[illegible]を[illegible]つて來た勇士達も[illegible]する[illegible]にこれてベッドの上で[illegible]んでゐた、陸軍病院では[illegible]申込みをこの一日では[illegible]き切れず、京城[illegible]の[illegible]、[illegible]會員の[illegible]りもの[illegible]に[illegible]を八日に[illegible]べるなど、[illegible]「[illegible]」と「[illegible]」のぶつかる[illegible]振りだつた

[illegible]々……かくて週間第一日は京城第三年[illegible]だけに[illegible]民の[illegible]な[illegible]らして[illegible]もしい[illegible]風景を[illegible]所に描き出した

獻金に嬉しい殺到

この日の獻金部では午前十時一番乘りとして愛國三人娘（本社が先に[illegible]）京城旭町一ノ一〇〇の朝野文子さん（[illegible]）よし子さんがいつもの通り[illegible]の金三圓を[illegible]、[illegible]やうにつゞいて朝城[illegible]小學校高等科[illegible]女生[illegible]さんら十八名から三圓七十八錢、また同校高等科一年[illegible]から金一圓なそれぞれ獻金して來た[illegible]でも[illegible]

無直機とラヂオ 京城本町 田中時計店

工場無駄排除

工場の無駄と非能率を排除して時局下産業報國の實をあげようといふ京城商工會議所京城府の[illegible]の無駄排除週間は朝鮮工場と併行して七日から開始された、第一日七日は「無駄探しの日」で京城府内工場で右に協力参加した工場

衞生檢査に賞

銃後の衞生保健を目ざし東大門署では去る十月管内の[illegible]清法講に對し我國でも最初の試として聽覺付[illegible]會を施行したが[illegible]

"渡れぬ玄海"對策 鮮鐵側客貨分離輸送を主張 荒れるか輸送協議會

【釜山電話】[illegible]のチャーター[illegible]船通航に關ふ[illegible]道部主催の內鮮貨物輸送協議會は七日午前十時釜山驛外東萊溫泉東萊館で開催、本省から山本運輸課長以下五十數名、鮮鐵側大和田運輸課長以下十數名出席、チャーター船の具體的運航方法を中心に協議を開始、八日も續行するが鮮鐵側は生鮮力擴充に要する資材の移入を重視する一面、この際むしろ鮮滿旅客洪水緩和を主眼とし備船就航を機會に客貨分離輸送を實施し大型船の折返し運轉を施行すべしとの強硬意見を持してゐるので成行は各方面より注目されてゐる

都人士殺ろし煤煙地獄 防止は完全燃燒だけ 遲蒔き乍ら府で對策研究

滿洲の氣と美しい山色で有名な京城の秋も一度冬の訪れがあるとオンドルの吐き出す煤煙が空く街の空を蔽うて暗澹とする、冬の京城は恐らく東洋一——空氣のよどんだ不健康都市に化することがわかつた……京城府衞生課では京城の空氣清潔度を測るため、パゴダ公園、城大病院、黃金町六丁目、櫻井小學校々庭、本町警察署、府廳舍內のほか七ケ所に降下煤塵測定器を備へつけて空から落ちる塵の量を調査してゐたが、その結果は平均一日に府民が吸ふ煤煙は三、八一六瓦で一平方粁上に落ちる煤塵總量は實く物れ月三十三噸といふ尨大なる數字を示してゐる

これを各都市と比べれば、大阪が四十六噸、新京が九十五噸、奉天が六十九噸、大連が五十八噸とあつて一見京城の方が住みよいやうだが、これ等諸都市では煤煙防止令があつたりその他適切な施設が施されてゐるのに反し、京城は殊に冬季になると盆地のせゐで空氣が動かないため事實上はこれ等の都市をズッと引き離して一番不健康都市となる、また降下煤塵量を月別に見ると流石に五、六、七、八九月はぐつと少いが十一月に入るとグンと多くなつて三月の四十噸を絕頂としてゐる【寫眞＝煤煙を吐き出す不完全燃燒の煙突】

京城府內でも一番空氣の汚つてゐるのは南大門通で一平方米中の塵埃量は一・六五ミリ、二位が鍾路一町、三位が櫻井町、四位が本町、五位が太平通、そのつぎが三坂、東崇町、漢江通、元町等の順になつてゐるが、これは測定器の設置個所からの順位で、朝鮮家屋の建込んでゐる北部京城の冬などは煤煙以上のものがある、殊に今年の冬は石炭の粉炭化から不完全燃燒などで[illegible]らせられるので、[illegible]

が人體に及ぼす煤煙——日光の紫外線を吸收し肺結核、佝僂病の誘發素因となり含有する硫化水素のため人間は[illegible]より鼻腔炎までやられる——都市の文化生活に及ぼす影響は大きい

府衞生課では府民衞位向上の見地からも　都市美保持の　建前からもまた時局柄燃料節約の意味からも積極的に煤煙驅逐に乘出すことになり、目下衞生、勸業、時局總動員の三課が頭を寄せて總合研究をすゝめてゐるが先づ、府內で消費される石炭總額（四十五萬噸）に對し

未成年者の禁煙 お歷々が乘り出す

未成年者の喫煙禁止は法律の定める所だが、實際には可成り無視されてゐるので、朝鮮國民精神は國法遵奉の精神涵養と第二國民の健康確保をめざして"朝鮮未成年者禁酒禁煙法遵守運動"を起すことになつた、未成年者はタバコと酒をやめなさい運動の參謀部として國民總力の委員會を設け京城に本部、地方に地方委員會を、そして東京の中央委員會と連絡、總督府、檢察當局の後援の下に全朝鮮に在る朝鮮人青少年に廣く呼びかけることとなつた

"かつぱらひ"シーズン入り

冬が近くなつて泥棒がまたそろそろ跳梁しはじめた、事變下國民の自制を反映してかこゝ暫く閑散だつた警察さんもアゴ紐をしめ直し刺戟を握り直して防犯警戒陣を強化の姿勢だ、冬來りなば泥棒多からむ、みなさん御用心々々

盜んだり十四回

京城漢南町多田工務店方の人夫[illegible]科一犯成聖龍(二〇)は六日午前十一時ごろ同店の倉庫から五分丸太二十トン（時價六圓）を竊取運搬中を通行人に發見され、龍山署に突き出された、この男は去る昭和十三年仁川少年刑務所を出所以來前後十四回に亘り七百圓を窃盜してゐたもの

留守中タンスが空らつぽに

京城新町一七ノ五吉岡たまさん(三)は五日雇傭の仲居さん勤めに出かけた留守中午後八時ごろから十時半ごろまでの間に裏戶の錠を破つて侵入した泥棒のために一張羅を空にされ衣服十八點その他時價七百圓を盜まれ（書）

布れ地を

七日午前四時頃京城大島町四三洋服商[illegible]欣さん（三）方に賊侵入オーバー地一着分（四十圓）ブロックコート一着（二百圓）女物オーバー一着（五十圓）

子を連れて

京城府堂町三〇二張國善さんの妻金順愛さん(三)は六日午後七時ごろ長女を連れ現金五圓を持つて家出、七日夫の張さんから本町署に搜索願ひ

日本現地の研究旅行團 六日新京出發

【新京電話】大同學院で養成中の満洲國中堅官吏候補者第十期の訓練生五十名から成る日本現地研究旅行團は六日新二班に分れ新京を出發した、九州、京阪地方を[illegible]・[illegible]する一行は佐藤教官、丁[illegible]和教官引率の下に同日午前八時發「ひかり」で京城へ、次いで釜山、北海道方面を廻る一班は丸山教官引率の下に午前八時三十分新京驛發列車で夫々出發した

京城府龍山三角地 コガ肛門 電話龍一七八五

志願兵の大行進 帝都に力強い步武!

【東京支社電話】半島の志願兵として選ばれ入京した朝鮮陸軍兵志願者訓練所生徒は七日早朝東京驛着の第三班を加へて三百餘名で訓練所旗を先頭に同九時陸相官邸を訪れ畑陸相の謁を賜はせながら畑陸相の訓示を受けた、凛々しいカーキ服の生徒一行は訓練所海田大佐の號令一下一規律正しく整列、先づ畑陸相の謁見に姿勢を正した陸相から兵を受けた後陸相から

　　　　　　　　　　　　　　　　　　　
興亞の聖業に邁進しつゝある秋諸子の先覺は既にその第一線に立ち不滅の功績を殘してゐる、諸子等も亦近くこの重任を荷ふの光榮に浴し我等の期待も亦甚だ大きい、義勇奉公の誠を致し聖恩に應へ奉らんことを希ふとの訓示があり生徒代表の海代雄君が先に宮城を遙拜して感激致しました、特に今亦訓示を賜りまして聖恩に酬い奉る覺悟を深く致しました、と一同を代表し答へ終つて朝鮮國民の誓詞を奉唱した、ついで參謀本部に赴き澤田參謀次長の閱兵を受け十一時陸軍省に赴き板垣陸相大臣の謁見（畑は代理）を受けた後更に東京府廳舍を訪ひ後一時四十分同所を出發し宮城前廣場に集合二時間所を出發宮城、日比谷、銀座、新橋、田村町、日比谷の道順で堂々たる市內行進を行ひ都人士の眼をみはらせ「半島のホープ」よと賞嘆させた【寫眞＝東京驛着の一行（航空便）】

荻野衞生課長談

滿洲の各都市は京城と同じく冬季は採暖設備のため煤煙も多いが、東京の空氣が汚いのは困つたもので何とかして年中空氣の清澄な京城をつくりたいものだ、滿洲の煤煙の防止は人爲的には困難だが、京城の煤煙防止は人爲的工作で出來る、要するに防止策は府民の燃燒に對する認識の向上が何より大事だ

（一）完全燃燒で一割五分から二割程度の自然節約をはかる（二）半島人密集地帶には成るべく煙突を立たせる（三）煤煙防止取締令の發布を道當局に陳情する等まづ手近い對策から乘出して冬の世界一不健康都市の汚名から脫して一路健康冬の都市建設に邁進することになり、關係各課では目下これに要する要求豫算の編成を急いでゐる

陸軍豫科士官學校採用豫定者の氏名

【東京電話】東京陸軍豫科士官學校生徒採用試驗受驗者は約二萬五千名といふ陸軍創立以來の新記錄に達する多數者中より慎重の結果五日採用豫定者二千名と決定し六日敎育總監部より發表した、來る二十三日から二十九日迄身體再檢査の上入校させる（關係分）

金領碩、扁大有、沿皓根、[illegible]植、進巫植

今晩のラヂオ

六時不思議問答（東）理傳▲六時五分講演（東）商問井上富藏▲七時三十分時局講演（國）商工省化學局長永田彥太郎▲八時管絃樂（東）「あかつき」大木正夫▲八時四十分青年の時間（東）農間浪本傳左衛門▲九時連續物語（東）"宮本武藏"市川八百藏

七日朝の天氣槪況

高氣壓は東北地方より本邦東方洋上にかけて七七〇粍のものがありその勢が半島に及んでをり又案古方面には七七四粍位の高氣壓が擴張して來た、低氣壓は黑龍江中流域に七五六粍のものがある、北支那は曇つて所々雨、滿洲も曇の所が多く半島より內地の大部分は晴れてゐるが、關東地方は小雨となつてゐる、鮮內の氣溫は例年に比し南鮮部は平年並或は二三度低目の所もあるが、その他は可なり高目で北部では四度乃至十二度も高い

京城地方【今晚】曇【明日】曇後晴

仁川地方【今晚】南の風曇雨模様【明日】南の風北西に廻る朝の中には小雨がふりさうだが後には晴れたり曇つたり

京城溫度（六日）最高二十度二最低五度一（七日）今朝六時四度八正午十五度三

仁川の潮時（八日）	午前	午後
滿潮	一・〇五	一・三〇
干潮	八・二〇	九・〇五

奥さま

時代の進步は、世の中の不便をどしどしとなくしてくれます、昔の月々の生理日の不安も、簡單で衞生的で安全なサンポンの發明で、平常日と變りなく、朗らかに活躍することが出來るやうになり、奧さまがたの間で大歡迎を受けてゐます、婦人衞生上の大きな進步です。

さんぽん

四十五錢・薬店にあり

急慢性胃腸病に百發百中 胃腸にタイト ￥2.00 ￥5.00 大阪市港區市岡濱通一五 服田春日堂

ロールル 蜂蜜クリーム すこやか健全な素肌美! つけたお肌の爽かさ! 全國百貨店有名化粧品店ニアリ 大阪・東京 株式會社太田榮光堂本舖

京城府西小門町 田中丸病院 普通病室及隔離病室ノ設備有リ 電話光化門(3)八八五・二三六六番

國產最高級 萬邦ペン

醫學博士 小村榮三 內科 兒科 コムラ病院 入院隨意

ポケットハグリコデ アトガハイラナイ

產婦人科 (入院隨意) 醫學博士 橋本吉藏 京城府岡崎町七 電話龍山五八〇番

東亞の名品 ヨット鉛筆

大阪天王寺のシンタダクシン 岩崎大海堂 セメンメ本舖

愛國文藝浪曲 天中軒雲月 出征兵士の妻なれば 新興四郎作 七ツの聲を持つ名人雲月一生一代の傑作

雲月吹込の傑作盤 九段の母 祖國の花嫁 この母を見よ 杉野兵曹長の妻 テイチクレコード

頭痛にノーシン

吉田白嶺先生 木彫小品展 八日より十二日迄 五階ギヤラリー 朝鮮に於ける最初の個展として先生の力作二十數點を供覽 京城 三越 毎月曜休業

松本物產宣傳卽賣會 主催・松本市 開催中…十二日まで 四階ホール

ビクター 秋季特選盤 忠靈顯彰 「一日戰死」獻金運動のため發賣 眞晝の陣營 楠木繁夫唄 宵待草隊長 新田八郞 父は九段の櫻花 杉山美子 三味線武士 新田八郞 美しき星 歌上艷子・灰田勝彥 秋の歌 霧島昇 日本晴 銃後の日本大丈夫 ★ブルース・アルバム ★ビクター「描寫音樂」アルバム

感冒豫防と咽喉の保護に ロビン うがひ原液 各藥店にあり 大阪道修町 合名會社 西村久藏

競賣期日公告

昭和十四年[illegible]第一〇四號

[illegible]

大田地方法院公州支廳

昭和十四年十一月二十五日午前九時

堀部安兵衛 (103)

一龍齋貞山（演）
矢島健三（畫）

赤穗評定 (三)

九「成程是は堀野のいはるゝ所、至極面白い、第一に拙者が取る。それは最も宜しいが、全體その彩なり配當といふのは何ういふのでござるかな」
將「先づ金を改めて米として……」
九「成程……」
將「俵の數として積んでその一番頭の方がお手前がお取んなさる」
九「成程、全體何ういふ風に積むのでござる」
將「十三萬兩の金子を米俵として十三萬俵あるとする。これを富士の山のやうに下を大きく積上げて一番上の一俵を御職が取られるのでござる」
九「彩なり配當は怪しからん、某が一俵しか取らんなどと、飛んでもない事を云はつしやる、矢張り高間々々、高間に限る」
大石は微笑をいたして、堀野も氣鋭な男だと心中に思ひました。
內「イヤ大野氏、彩なり配當は如何……」

內藏助にいはれては仕方がない一同身を引く、大野九郎兵衛も所詮高間は可かんと思つたか、
九「どうも揃ろござらん、さう各々が高間々々といはつしやるなら詮方ない。拙者一人高間を申したところで御承知はござるまい、よろしい、何うともなさい」
と仕方がないから九郎兵衛往生をして困ると、內藏助は一同に向つて一應と大聲に。
內「高間にいたすか、それとも高間にいたすか」
と相談に及ぶと五百三十六人列座いたして居る連中で高間といふものは一人もございません、口を揃へて高間々々と異口同音に申述べまする。
內「お聞きの通りの次第にて、何れも高間を望みますから、これはどうあつても高間にいたさずにはなりますまい」
九「ア、貴方がござらん、如何やうとも勝手になさい」

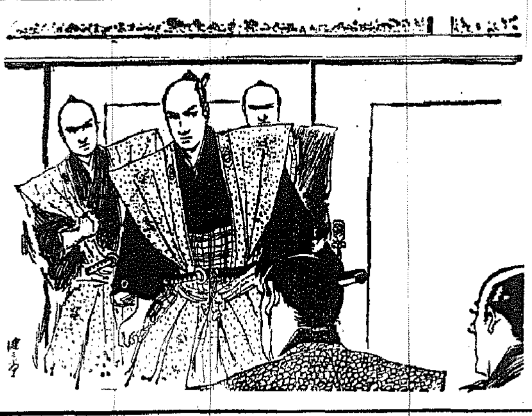

何にも御家でござる、斯様な事を長く論じて困らうより、矢張り之は高間にいたさんければなりますまい」
九「けれども何うもその高間は拙者不承知だ、何處の國に高間といふ配當があるものか、家老は家老、中老は中老と高が違ふ、高に高下があるのだから高間といふのが至當である、高間などは眞ッ平、高間々々」
之を聞いて堀部安兵衛いよ〳〵憤り、一度しまつた敷居を又執から出して、ツカ〳〵と進みよる、武林唯七、赤垣源藏などいふ、血氣の連中でも血氣に逸る連中、何れも顏色變へて大野を取圍み。
安「何ぞといふと、高間々々といはれるが、そんなに金が欲しければ、先頭もいふ通り、此の十三萬兩を皆から揃いで行きなさい、お家の一大事であるといふに、金錢にのみ眼のくらむやうな前中國然の奴とは、同席するも汚らはしい」
「打殺して了へ〳〵」
と血氣の面々、四方八方より取圍んで打殺しも仕兼ねまじき權幕、
大石は又も之を制して、
內「コレ〳〵何をいたすのだ、只今も申したではないか、元老に御つて失禮があつてはならんぞ」

ソコで內藏助は四人のお金奉行に吩咐けまして、各々に人數を記けさせます、茲で四人のお金奉行は帳役六人、都合十人で、用意の帳簿を揃へて、人數を調べさせました、此時に間瀬八十右衛門が先づ第一に大石の前へ帳面を持參いたしまして、
八「エ、御城代より帳面へ記けます」
內「ア、左様か、拙者と孫二郎だけで宜しい」
八「御兩人だけでお宜しうござるか、外にまだお子様が……」
內「イヤ〳〵、これは數には足らぬ者、認めるには及ばん、悴と兩人だけでよろしい」
八十右衛門はその通り認めた。

阿波共同汽船出帆

成渡衛、芝栗、大連港
日高丸 十一月十一日午後入港 十一月十二日午前出港
垂美丸（旅客回航） 十一月四日午後入港 十一月八日午前出港
○朝鮮郵道局主要驛ニテ乘客並ニ船車連絡運賃取扱仕候貨物取扱乘船切符發賣所京城三越支店 ジヤパンツーリストビユーロー案內所
仁川府海岸町
代理店 野口商會
電話二四・一七三番

sulfondimethylamid … H_2N-⟨⟩-SO_2NH-⟨⟩-$SO_2N(CH_3)_2$ …… DISEPTAL = 4-(4'-Aminobenzolsulfonamido)-benzol

二基スルフオンアミド 最高標準品

チセプタールの藥効宣言

本劑出現するや、忽ち、各大學病院、陸海軍病院、各大病院、著名臨床醫家の御賞用を受けつゝあり

本劑は 北川正惇博士・湊 文郎博士・原 勇三博士・永田正夫博士 等臨床大家も實證されし如く、左の諸菌の徹底的殲滅を期す！ 乞試驗

淋菌

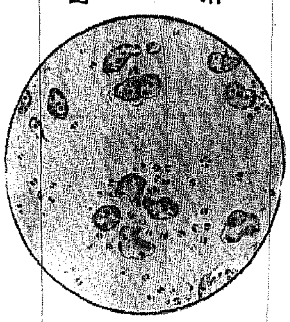

活力を奪ひ、子孫を亡す亡國病、急性慢性の淋疾（尿道炎・膀胱炎・副睾丸炎・膣炎・子宮內膜炎・卵巣炎・關節炎等）を起す戰慄の菌。――それを家庭で內服するのみのスピード化學療法が發見された。國產「チセプタール」錠こそは、その國際的最高標準品であり、何等の副作用もなく體內の深部に於る菌の絶滅を期すとて醫藥界に激賞されてゐる。三日間內服すれば、止痛・止膿・淋菌消退に至る臨床例が多い。

連鎖狀球菌

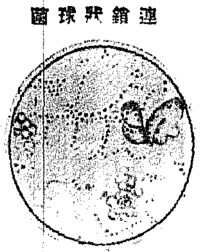

昔から命取りと謂はれる丹毒・敗血症・産褥熱・中耳炎・扁桃腺炎・瘍・疔・子宮周圍炎淋巴管炎・淋巴腺炎・アンギーナ等を起す菌。――「チセプタール」錠を一回二錠づつ內服すれば、漸次に死滅し恢復に向ふといふ驚異的實驗が完成された。

大腸菌

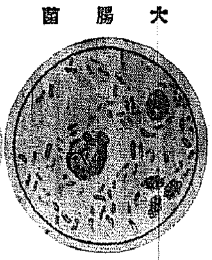

膀胱炎・腎盂炎・尿道炎・腸炎・盲腸炎・腹膜炎・肋膜炎・敗血症等を起す菌。――「チセプタール」錠內服の衝撃療法が醫藥界で最も注目されてゐる。

肺炎菌

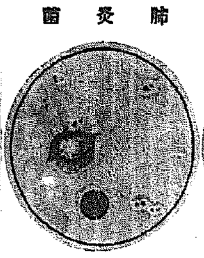

肺炎・氣管支炎・中耳炎等を起す菌。――「チセプタール」錠はこの滅菌にも適應され卓效を證明された！

葡萄狀球菌

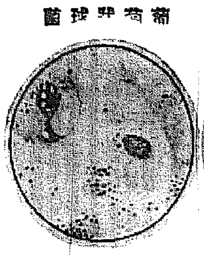

一般に消渇と謂はれる女性疾患が、淋菌などでなく、この菌から生ずる事が多い。其他、扁桃腺炎・中耳炎・骨髓炎・瘭疽等を起す菌。――「チセプタール」錠がスピード療法である。

定價 二〇錠……二圓五十錢 百錠……十圓 (外ニ注射液アリ)
販賣 有名藥店 百貨店
代理店 東京本町 小西新兵衛商店・大阪道修町 安原富三郎商店
製造發賣元 中外新藥商會 東京・豐島・池袋

呈 發賣元へ御請求次第、諸權威の治療實驗記錄を御送呈

二基スルフオンアミド標準品
チセプタール 錠
純國產・最高準度・最低價格

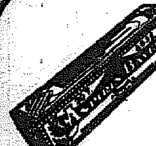

BAYER
バイエルアスピリン
感冒 解熱・頭痛 鎭痛
(0.5) 2錠, 6錠, 20錠
»Bayer«
バイエル藥品合名會社
神戸局郵便私書函一〇七番
RS. 55

香料 製菓飲料水 化粧品製造用
化粧品材料 着色料 染料
佛國ローヂエ香料會社代理店
獨乙カセラ染料會社特約店
京城府花園町九七
東華洋行
電本(2)二九九二番

陸軍省撰定
大日本雄辯會講談社懸賞一等當選
出征兵士を送る歌
湧き上る感激のリズム！一億同胞熱唱すべき壯行歌決定盤つひに出づ！
吹込 永田絃次郎 長門美保 林伊佐緒 樋口靜雄 児玉好雄 三門順子 井口小夜子 横山郁子
特價 一圓五十錢
全國特約蓄音器店にあります。
キングレコード

御出産の御準備に……
シッカロール
和光堂
Sol

疲勞 恢復 防止 に
オフナール
P

お肌の栄養と健康美を増す

オリヂナルクリーム

醫學・藥學
化學の粹を集めて
皮膚に栄養を與へ
健康美
自然美
を發揮する
近代化粧料

本品は 最良の皮膚榮養素美白・漂白劑を原料とし

熟練せる 技術に依り製造せる整膚料で萬人の

趣味 嗜好に適せる優雅高尚な香氣を附してあります

性狀は 之を使用する際快く溶けて皮膚に入り肌の

保護 榮養、漂白及美化の効を全くする點にあります。

効能 皮膚の「キメ」を細かにし、肌を柔かに、「アレ」を絶對に止め、色を白くし、日ヤケを防ぎ、ヒゲ剃り後の整膚料又白粉下として用ひ特効があります。

原料香水オリヂナル本舗
株式會社 安藤井筒堂
東京市日本橋區水天宮前

B型 小瓶 三十二錢 大瓶 五十三錢

黄金座 日活は映画
十一月廿八日より十一月八日まで
ニュース 10.00 1.05 4.10 .20
土と兵隊 10.10 1.20 4.20 .40
午前中入場者五〇セン均一

喜樂館 日活
十一月七日―十一日 五日間 大人卅錢 小人學生廿錢均一
各社ニュース 7.10 5.45 1.35 11.00
文化映画
ブルースを唄ふ女 5.55 2.10
路傍の石 7.45 3.25 11.20

中央館
五日より八日まで四日間 階下席十錢均一
讀賣ニュース
伊豆の[illegible]道
ゴルゴタの丘
飛龍槍騎隊
每日晝夜二回興行

京城東寶映畫劇場
十一月五日より 上映時間表 (早朝割引) (日曜日は九時三〇分まで)
ニュース 7.00 3.40 12.25
火星地球を攻撃す 7.10 3.50 12.35
世紀の樂園 (豫告篇) サブマリン爆撃隊 (豫告) 8.35 5.10 2.00 10.45
東京の女性 8.50 5.30 2.15 11.00

京劇
新興映畫秋季蒐集作品 ○四日より大公開
第一回 朝十時 第二回 後一時 第三回 後四時 第四回 後七時
鶴見祐輔不朽の名作 改訂『母』
京都總動員 狸御殿
○夜は込みますから一刻も早くいらつしやい

浪花館 東寶映画
自八日―至十一日 上映時間表
ニュース 8.35 6.40 2.35 11.00
文化映画 6.50 3.05 11.20
海の國一情 / つはもの / 機密室 7.05 3.20 11.45
米愛一踏 8.55 4.50 1.15
◎朝映時間迄の入場者は割引致します

朝日座
十一月六日より四日間
柳家三亀松
吉本興業役員出演
大阪吉本興業が誇る顏觸を揃へて江戶前の音曲の粋柳家三亀松が六日より四日間出演する
が天下一品音曲界の覇王の名聲そのまゝに天下の名優の聲色模寫映畫スタの聲帶に所謂三龜松調を盛つて獨自の境地を拓く至藝の極致こそ常地ファンの渇仰の的であるしその來演こそ大いに期待されてゐる
每夕六時開演

大陸劇場
十一月七日より上映時間表
百萬弗大放送 10.30
ニュース 3.50 3.23 11.59
晴しき哉彼女 7.10 3.43 12.19
百萬弗大放送 8.39 5.13 1.54

京龍館
八日―十一日
水戶の小天狗 7.10 3.50 12.40
ニュース 8.20 5.00 1.50
亞細亞の娘 8.40 5.20 2.10 11.00
(1) 新興映畫一大逸大谷日出夫・美國章子主演
(3) 新興映畫一逸初夢子・河津清三郎・淵井貢主演

明治座 松竹キネマ
十一月六日より 上映時間表
殘菊物語 10.00
狐 6.45 3.37 12.30
殘菊物語 7.17 4.07 1.07

+

為替基準變更をめぐる影響と諸問題 (3)

為替協定變更

基準轉換の問題決定直後我が為替銀行代表者は新協定を締結實施したが新協定の骨子は次の通りだ

一、為替相場算定基準を從來の對英一志二片より對米二十三弗十六分の七に轉換する

一、基準たるべき對米相場は當然直先フラットとする

一、對英相場は對米二十三弗十六分の七を基準とし之を米英クロス大引相場を以て換算出する

但し米英クロスに激變を生ずる如き場合には對英相場決定に當り暫定措置を講ずる

一、電信賣相場は電信買相場に比し對英米共三二分の一高と改訂(從來は對英六四分一對米三二分一)

最近は英蘭銀行の對米賣相場より算出したため賣買の鞘は一六分の三に擴大した

一、一覽拂及び期限付手形の買相場は從來電信買相場を基準として之に所定の鞘を附してゐたが(但し最近對米は電信買相場を基準とした)これを為替理論上から電信賣相場を基準に變更した

一、これと同時に期限付手形の買相場を改訂し、弗手形については電信賣相場との鞘を縮少する一方磅手形は、倫敦への郵便日數が延びたのに對應して鞘を多少擴大した

なほ對英相場變動の刻みは一六分の一を以て四捨五入する

この方法

によつて米英クロスと我が對英相場との相關々係を見れば、次の如くクロス及四弗二仙八分五と四弗一六分一五の間にある限り對英は一志二片で、クロスの小浮動による對英レートへの影響を防止してゐる

(第二表)

對英	米英クロス	
一志二片十六分之一	三弗九十九仙八分之一	四弗〇仙八分之一
一志二片	四弗〇仙十八分之十五	四弗一仙八分之三
一志一片十六分之十五	四弗二仙四分之三	四弗四仙五分之一

更に對英賣買相場の開きの擴大一五分見當に漸へ從來の不均衡を是正した次は國賣の爲に對する價値が問題とされる。即ち第二表によれば米英クロスが四弗二仙四分の三となれば、我が對英相場は一志一片十六分の十五となり、從來の國策レート一志二片を割るが、(理論的には對米の半分六十四分一が正しい)は將來變動のリスクを見込んだものであり、又同時付手形の買

相場改訂

より磅相場に各種手形を通じて大幅に四分五厘

これは多年の爲替政策により我が經濟機構が、一志二片を基準として構成されてゐる限り現狀においては望ましくない影響を與へる。しかも歐洲大戰の長期戰化に伴ひ磅の先行は弱く、クロス・レートが假令英國の對米公定相場を上廻るとしても、これは一時的なインチキ相場と見て一向差支へなからう、從つてかゝる場合には早速

暫定措置

が發動され依然對英一志二片を堅持することゝならう。然しこの反對に我が對英相場が一志二片丁度を上廻る場合には、それが小幅に止まる限り理論上これを放任して差支へないと信ずる

敏感な取引

期リンク制度が發表されたのは二十四日正午の事だ、そして新協定により期限付手形の買取レートが改訂せられたため、同日午後から二十五日にかけ爲替市場はビル即ちLC三ケ月物を例にとれば從來磅手形は一志二片十六分之三であつたものが、新協定により一志二片四分之一と十六分之一引上げとなり、この反面弗手形は從來二十三弗十六分之十三から同八分之三に十六分之三の引下げに改訂された、爲替取引の眼瑕は極度に緩彈され、二十四日午後には輸出者にとつて有利な安いレートで決めようと磅建の輸出ビルが殺到し翌二十五日にはレートの良化を狙つて、弗建の輸出ビルが大量に出廻り、爲替銀行は高い期リンク換料を支拂ふわけだと歎息してゐた程である

米穀 特別會計の一部總督府移管要望
半島米穀業者の聲

政府は米穀事情の逼迫せる朝鮮に對應し、米穀國家管理を決定、其の高率價の引上を斷行した、國家管理に移される米穀は內地管外移出米一千五百萬石、台灣米五百萬石、朝鮮米三百萬石計二千三百萬石となつてゐる、而して內地管外移出米は調整令の命令買取制により集荷販賣の統制を期せんとするものであり、台灣米は既に管理されてゐることとて問題はない、朝鮮米に對しては如何なる具體的方法が講ぜられるか不明であるが、目下のところでは移出米を國家管理下におくといふだけであつて、今擬るべき法令もなくその成行は多大の關心が寄せられてゐる

而して鮮米は三百萬石が何等かの方法により國家管理に移されたる場合は自由貿易に廻るべき米は皆無となる、これは本年の米が、食糧調整の強化は今後必至となるべき情勢にある事とて、明年度米作が豊作である場合においても、國家管理は益々強化されるであらうことは容易に想像される、この場合鮮米管理を農林省の統制下におくのではないかとの觀測も行はれてゐる、然しながら米穀の國家管理は增産計畫を基調とするものである限り、總督府の米穀政策は飽くまで一元的であり、生産から管理、配給に至るまで本府の統制下におかなければ實績擧揚は困難である、從つて此處に多大の矛盾がある、從つて朝鮮の米穀關係者はこの際多年の懸案たる米穀特別會計を改正し、一部を朝鮮總督府に移し、食糧需給の調整を計るが最も妥當であるとの意見が大勢を制してゐるから、近く民間團體から農林省に意志表示を爲すものとみられてゐる

工業が第一位
十月中會社移動調べ

本府殖産局調査による十月中の會社移動狀況を見るに工業方面の躍進が顯著なるものがある、即ち工業會社新設十五社、以下商業十四、金融、鑛業、農業各一社

八十八萬五千二百五圓である、なほ解散は十九社、公稱資本四十四萬五千五百圓、拂込廿三萬九千七百五十圓にして一月以降累計新設は三百四社、公稱資本一千四百三十六萬五千百九十三圓、拂込一千十六萬八千九百十八圓となつてゐる(單位圓)

▲新設

種別	社數	公稱	拂込
商	一四	八〇〇、〇〇〇	四二〇、〇〇〇
金融	一	五〇、〇〇〇	五〇、〇〇〇
工業	一五	[illegible]	[illegible]
鑛業	一	[illegible]	一〇〇、〇〇〇
雜業	一	[illegible]	一〇〇、〇〇〇
計	三二	[illegible]	[illegible]
一月以降累計			
四〇六		[illegible]	[illegible]

▲解散

種別	社數	公稱	拂込
商業	六	[illegible]	[illegible]

磅貨急落す
中立法修正で

【ニューヨーク六日同盟】去る三日四ドル台を割りその後も軟調を示してゐたポンド貨は休日明け六日のニューヨーク外國爲替市場においてさらに急落し、米英クロスは三ドル九十四セントと前週末に比しさらに二セント四分一方激落して大引した、これは中立法の修正により武器輸出禁止條項が撤廢されたゝめポンド貨の賣道が增大したわけである、尤もポンド貨の低落にも拘らず他のヨーロッパ諸國通貨にフランスフランの一ポンドを除き、比較的堅調を示し數日も二十三ドル四十七セントと諸通貨に保合つてゐる

合計一設立一社、資本金二百九十一萬七千五百圓、拂込資本二百六十七萬五千五百圓に達した前年同期に比し[illegible]

朝鮮の玄米最高標準價
內地程の値上はあるまい

朝鮮米穀市場では內地の玄米最高標準價格五圓引上に伴ひ、朝鮮も之に追隨するの必要に迫られたので七日朝米穀局長を中心に關係官が集合種々研究を開始したが、六日午前十一時から[illegible]

と協議した、而して朝鮮における內地程の値上げは相當困難であるとされ、內地ほどの値上にはあるまいと見られる

藤本ビルブローカー證券
株式 公社債 券式
京城・黄金町二ノ一
電話 本局(二)八九八・九九八

纖維製品の協定價格
近く指示されん

朝鮮スフ人絹綿糸商聯合會では六日朝鮮纖維製品商聯合會副會長は六日總督府を訪問、遠藤、松合委員が殺到せる纖維製品販賣價格の問題に基き至急纖維製品最高販賣價格又は協定價格を設定せられたき旨陳情したが、纖維局の意向としては最高價格設定は第二とし協定價格に依る價格を承認する方針の模樣で、二、三日中に纖維製品協定價格に對する指示があるものと觀測されてゐる

滿洲電業重役

【新京六日同盟】滿洲電業では六日本社に臨時總會を開催、石橋工務の辭任並に副取締役吉野工務部長の常務昇格伊ケ崎總務部長の取締役就任を可決した

京城化學工業 十五日創立總會

關西ペイントの子會社京城化學工業(資本金二百萬圓、半額拂込)は創立準備完了へ來る十一月十五日關西ペイント本社において創立總會を開催、一方工場の仁川工場建設は直ちに着手する明年上半期

國幣一掃協議 今後なほ繼續

鮮內における滿洲國幣一掃に關する懇談會は七日午前十時から本府財務局長室に於て山地本府理財課長を中心に鮮銀、金聯銀行、組合銀の各代表者等十數名集合種々協議が遂げられたが、具體案決定までには尚數回協議される筈である

輸出統制の強化
貿協を主體に積極機運

朝鮮貿易協會では六日午後二時府民館講堂で臨時總會を開催、總督府より山本、日野兩事務官出席、滿洲及支那輸出調整令及價格停止令の及ぼす影響について協議を遂げたが、何等具體的結論には到達せず朝鮮法令の再確認に終つた、然しながら輸出調整令面に價格停止令實施を契機とし戰時貿易業者間には輸出統制の強化、輸出機關の組合の結成、輿論を主體とする輸出機關の新設等々輸出機關の再編強化に對し積極的機運が釀成されつゝあることが看取され、これら動向は注目すべきものがある

日本産金融資 九千萬圓
朝鮮六千萬圓

日本産金振興會社の十月末現在における融資狀況は、融資決定額九千萬圓(內朝鮮六千萬圓、內地三千萬圓)で、實際貸出額は朝鮮四千八百萬圓、內地二千七百萬圓合計七千五百萬圓に達した、この分で行けば融資一億圓突破は近き將來と目されてゐる

種別	社數	公稱	拂込
工業	三	[illegible]	[illegible]
雜業	一	[illegible]	[illegible]
計	一九	[illegible]	[illegible]
累計		[illegible]	[illegible]

東拓新株拂込 一月末に徴收

東拓新株の第三回拂込徴收は來年一月卅一日と內定した模樣であるが、拂込金額は一株十二圓半總額六百廿五萬圓となるはず

金買入値引上 政府に信頼
草間日本産金副社長談

日本産金振興副社長草間秀雄氏は東上中のところ六日歸城したが左の如く語る

金買入値の引上げは最早や常識化してゐるが、これが出來ないとすれば適當の對策を講じようし、着々として居たゞ政府を信頼してゐるのみである、次期の事業計畫については來る十五日までに纏めて政府と折衝する豫定であるが、大體投資方面を積極的に開拓しようといふ案が中心となろう、內地の新しい事業としては低品位の貧鑛處理を積極的に行ふことゝなり

一、岩手縣氣仙沼に製錬所を建設、來年一月より操業する

二、鹿兒島縣枕崎に製錬所を新設し十二月一日より操業する

三、北海道釧路の岸に佐賀と共同經營で製錬所を設けることゝなり來春早々操業する

これらは何れも混汞式による百噸乃至百五十噸の處理能力を有する製錬所で附近の小金山の貧鑛を處理せんとするもので、五ケ年計畫で全國に十ケ所建設せんとするものである

鑛石用麻袋入
仁川府仲町
澁谷商會
電話長二五四番

朝鮮商議會頭後任
賀田氏再選が有力

朝鮮商議會頭選任に關しては京城商議新會頭が朝鮮商議會頭兼任の意志なきを表明したので十日の總會は俄然興味をもつてみられるに至つた、賀田老會頭が朝鮮商議會頭は規約に明らかなる如く議員の資格がなくともよいのであつて財界の大物を外部より選任するがよいとの議はたまたま一部の誤解を招いたやうであるが、賀田氏としてはこの間何等の野心があつた譯ではなく、朝鮮の重要性が附加せる今日人物第一の選任をなすが妥當であるとの信念を披瀝したに過ぎず、またこの點に關しては官邊側も同意見を洩してゐるやうであるが、目下下馬評に上つてゐるところでは賀田氏の再選說が最も有力であるが、谷多喜磨氏を推さんとする一派もあるやうだし、地方の會頭にも色氣をみせてゐるのも二あるやにみられてゐる、然し京城在住といふことは第一の條件である、結局賀田氏に落付くのではないかとみられてゐる

副會頭は二名に
朝鮮商議總會十日に開催

賀田氏辭任による後任會頭決定のため朝鮮商工會議所では十日午後三時より議員總會を開催、從來の如く議員中より會頭を選任するか又は詮衡委員を選び詮衡選任するかについて協議することになつたが、一方時局下商工會議所の使命重大に鑑み現在の會頭一名、副會頭一名制を改組強化し副會頭を一名增員二名とする方針を決定、これに伴ふ定款變更に關しては同日の總會に附議することになつた

朝商會頭問題
京城商議八日態度を決定

朝商會頭分擔案に對し京城商工會議所議員間には京城商議地位低下並びに會議所行政一元化の話題から反對の機運が濃化しつゝあるが十日の朝商總會における態度決定のため京城商工會議所では八日午後四時半役員會五時議員總會を開き、朝商總會議案たる(一)役員選任に關する件(二)定款變更に關する件に對する意見並びに代表出席員を決定することになつた

朝鮮タイヤー再製業組合
八日創立總會

全鮮における自動車タイヤ業者は八十名に達し、このうち京畿、慶南、慶北、全南、全北、平南に六組合が設立されてゐるが、これを統制して、總合會ともいふべき朝鮮タイヤ再製業組合を設立することになり、吉田種一氏等が發起人となり準備中のところ、愈よ八日午後一時府民館において創立總會を開くことになつた、而して同組合は原料用ゴムの共同購入、及びこれが配給を行ひ、明年度より再製々造を開始する豫定である

鮮銀發行高週報
自十月二十九日至十一月四日

銀行券發行高	[illegible]
內制限外發行高	[illegible]
正貨準備發行高	[illegible]
保證準備發行高	[illegible]
週平均	[illegible]

漁組聯合會理事長懇談會

總督府水産課では九・一八物價停止令の諸要項説明のため七日午前十一時京城商議に全鮮各道漁業組合聯合會理事長を集め本府より梶川水産課長、北野技師出席懇談を遂げた

朝取取引員
五 昭和證券
京城明治町
電代長本二一二六

株式 堅調
紡績高に

前場 纖維株高に追隨して小口の買物注がれ新東百五十三圓二十錢と前日より五十錢方堅く始つたが上値は買物薄く結局三圓五十錢と安値に打止めたが下値追ひは警戒されてゐた、なほ東京は三圓六十錢大阪三圓八十錢に大引した

後場 買勢良好乍ら積極買ひもなく新東百五十三圓三十錢と三十錢方引緩み東京三圓七十錢と十錢高大阪十錢安の三圓七十錢と區々に寄付いた

紡績高に追隨

輸出貿易の前途を見越して纖維株に對する買氣は侮り難いものがありうちでも紡績は東西とも一圓方買はれて一般人氣を強めてゐることに伴ひ新東も[illegible]

明治町覺書

進株は部分的な玉整理が行はれ乍ら材料含みもあり買氣が集中してゐる殊に産金株は政府の金買上値引上げ說から前日來買物が殺到してゐる[illegible]

公社債利廻表

銘柄	利率	標相場	最後利廻	償還期限
甲號五分利	50	105.45	4.52	38
第二五分利	50	105.40	4.61	65
廿一年四分半	45	103.20	3.92	21
一號四分利	40	103.45	3.71	34
一回四分利	40	103.60	3.74	44
[illegible]四分利	40	103.60	3.75	44
い三分半利	35	98.60	3.70	23
三年支那事變(る)	35	98.00	3.69	31
郵貨四分利	40	199.60	3.78	45
米貨六分半	65	414.50	—	29
二回滿洲投資	40	101.00	3.88	26
京城府8回	43	100.60	4.25	33
釜山府第三次事業	43	100.60	4.26	28
京畿道第七回	43	100.60	4.25	29
り號政保興業	42	100.55	4.14	29
182回 〃	43	100.65	4.20	26
133回 殖産	45	100.60	4.38	22
163回 〃	43	100.70	4.22	26
195回 〃	42	100.00	4.20	27
105回 東拓	45	100.60	4.34	19
123回 〃	43.5	100.60	4.26	25
146回 〃	43	100.50	4.22	26
35回 南滿	50	100.70	4.17	15
41回 〃	45	100.80	4.38	24
49回 〃	43	100.40	4.23	24
50回 〃	42	100.00	4.18	24
65回 〃	43	100.40	4.24	27
二回金融債券	43	100.40	4.21	18
3日本窒素	43	100.45	4.25	24
2い朝鮮窒素	43	100.35	4.24	20
10朝鮮鐵道	45	100.40	4.29	17
3い東電	43	100.40	4.23	24
[illegible]送電	42	100.10	4.17	24

現株市況

鮮內株は買氣含みで諸株の強調は[illegible]

近く增資か
東京自工拂込

鉄方面聞 日本高周波系の元國産自動車會社新株(東京自動車二新)は、來る十二月一日拂込殘額廿圓を徴收するので、東京自工は全額拂込となるが軍部の要求により同社の擴大を必要とするので、同社としては工場擴張及び仔會社の拂込みに充當するため、約三千萬圓の增資を必要とするので、同社の資本金三千三百三十二萬五千圓の增資は極めて近い內に決定するが、右決定については大株主たる日本高周波と日立製作所の態度如何に當局の意向もあるが一倍增資が妥當とみられてをり、その場合、第一回拂込みは廿五圓を徴收することとなろう

米期 棒値で總解合

七日緊急商議員會は現在の建玉整理問題につき協議した結果清算當中三十六圓トビ二錢、限當中十圓二十七錢の棒値を以て總解合ひを行ふことに決定した

米界六感

政府が六日の臨時閣議で決定した內地米の公定價格引上げは[illegible]

京城日報　朝刊　朝夕刊共十二頁

贈　京城府立圖書館

錦旗裾野に燦たり
兩軍勇躍、戰機全く熟す

【御殿場電話】畏くも 天皇陛下にはいよ／＼今八日御統監を富士裾野演習場に進めさせられ、親しく近衛師團の演習を天覽あらせられるが、統監部事前の所要準備等の御聖旨として日頃訓練のほどを 陛下の御馬前で今こそ示し奉らんものと勇躍せる南軍は七日朝來それ／＼活潑な行動を開始し、戰機今や熟し富岳の下裾野原は晴れの日を前に光榮に照り輝いてゐる、先づ愛甲少將指揮の北軍近衛旅團は七日正午頃には大野原に軍を進め、御野營地の經營を行ひ觀軍、第三師部隊それ／＼配備につく、又東に騎兵集團は遠く十里木方面より吉原方面に進出、こゝに北軍は陣地前に敵を一擧殲滅すべく嚴しき高原の夜氣のうちに滿を持して待機、これに對し陸豆地方攻略の意圖の下に李王少將殿下麾下の南軍近衛步兵旅團は沼津狩野川に集結、七日日沒と共に沼津附近から夜陰を衝いて大野原南端に進出、陣の戰線に據る北軍に對し翼攻勢をとり午前九時頃に一齊攻擊の火蓋を切つて「ア」戰爭部隊は七日朝來高原上空の白雲の中に旺盛なる空中戰を展開、飛行隊は日沒と共に基地に翼を休め八日岳麓の制空戰を廻つて決行される一大決戰の舞ひに出づべく待機すれば、地上にあつては南北先遣大隊が小衝突を繰り返す、高原の夜氣を衝いて兩指揮官が雌雄を決し、き開夜の拂曉は空前絶後なる一大決戰近しと異常な緊迫裡に明けんとしてゐる、晴れの八日大元帥陛下には颯爽たる御軍裝に召され、蓮沼侍從武官長御陪乘、湯淺內府、松平宮相、百武侍從長以下を隨へさせられ、午前八時十五分沼津御用邸御發

岳麓に行動を開始

【御殿場電話】裾野に映えて八日畏くも 大元帥陛下には錦旗二百キロに亘る戰線に臨を進めさせられ、前後六時間に亘り兩軍將兵の戰況をみそなはせ給ふ光榮に、意氣天を衝く近衛師團を始め陸軍士官學校、その他各參加部隊は、七日朝來豆地方軍の豫定の下に南北兩軍に分れ、秋深き拂曉に愈よ行動を開始した、北軍（赤軍）は櫻田少將の指揮の下に步兵旅團を主體に戰車、裝甲車などの各機械化部隊、高射砲隊、獨立山砲、飛行部隊などの精鋭の參加をもつて赤軍旅團を編成、七日未明より御殿場方面に進出、秋晴を衝して陣地を構築、南軍の攻擊を反擊せんものと待機する、一方南軍（白軍）は畏くも今次御演習に御活躍の李王少將殿下が指揮官とならせられ、陸大御在學中の李鍝公殿下にも南軍附として御參加せられ、近衛步兵旅團の主力に近衛各種部隊、陸軍士官學校、陸軍戰車學校、新銳部隊、獨立飛行部隊を以て近衛旅團を編成、七日正午にはすでに沼津を出發、夕闇に集結して各種の陣地に據り北軍に對し猛攻擊の態勢今や全く成つた、空には甲府、長野兩基地を發した赤軍飛行機が機尾に赤い吹流しも鮮やかに飛來する、南方からは濱松の基地を離陸した飛行部隊が爆擊機を擁して之れを迎へ擊ち、猛烈なる空中戰を展開、地上では刻々、敵軍の大高原は六日の雨に洗はれ、秋陽に光り輝いて偵察部隊の活躍が認められ、こゝに晴れの御前演習の幕は天覽を前に愈よ白熱の度を加へた、見えぬがくつきりと映える山峡、足柄、箱根、愛鷹の各山脈に抱かれたこの高原の中に陛下御親臨の御前演習の輝かしい幕が開かれた

同八時卅分沼津驛御發、御召列車にて同九時十分御殿場驛御着、御召自動車にて御統監の山野御野立所に行幸、御統監の秩父宮殿下に御對面、畑陸相、閑院總長以下各將星等に賜謁の御後親しく御愛馬白雪に召され親たる天皇旗を先頭に大野原一帶の戰線二十キロを御巡視、前後六時間に亘つて無敵皇軍の精鋭の演武を天覽あらせられ、午後三時半御還御、同五十分御殿場驛御發車、沼津御用邸西附屬邸に還御の御豫定にあらせられる

東部地方中央事務局を設置
獨着々波國復興

【ベルリン六日同盟】ポーランド占領地域における治安恢復に伴ひ該地域の復興は獨當局の手で着々その實を擧げてゐるが、これが本格的成果を期するためゲーリング最高國防會議々長は六日布告を發して東部地方中央事務局設置を發表した、が、本部はこれをベルリンに置きフランス、ポーランド占領地域政長官これを統轄し分局をダンチッヒ、ポーゼン、チヘナウ、カトヴィッツ及びクラカウに置き占領地域における各種資源の管理、調整並に經濟的取決めに關する命令を發するなど占領地域の復興事業を統轄するはずである

內鮮一體、心より形へ
半島人に〔家の創立・姓の變更〕を認む
二勅令案閣議で決定

【東京支社電話】半島統治の最大眼目たる〝內鮮一體〟は南總督着任以來三年有餘の間着々實際統治上に反映、特にこれが具體的結實としてさきに志願兵制度の創設並に教育制度の劃期的改革が斷行され、內鮮一體の大きな指事となつてゐるが、今回更に現下の半島に於る實際情勢の實態に卽應し之を更に具現化し制度上に實現すべくかねて總督府で立案、法制局に廻附されてゐた一、朝鮮民事令中改正の件 一、半島人の氏名に關する件の二制令案が七日の閣議で決定をみた、右制令案の骨子は新たに **一、半島人に家の創立の自由 一、姓變更の自由を附與せんとする劃期的な內容を包含する模樣で、**近く公布を見ることにならうが、かくて南統治の根幹たる內鮮一體方策は心より形へ、一體實績の擧揚に卽應し、漸を逐うてその體形を整へつゝあり、該制令公布に對し多大の成果が期待されてゐる、右について宮本法務局長は語る

「兩制令改正案は既に法制局に廻附してあるが、制令案の內容については今は何もいへない、凡ては制令が公布されてからだ」

半島の生產擴充
重點主義で開發方針

昭和十五年度の生產力擴充計畫については企劃院で目下編成中にかける所要物資及び資金の割當と睨み合せ且つ鮮三現地實情を中央に招致、總督府基本計畫の確立を急いでゐるが、明年度生產力擴充計畫は今次歐洲戰爭勃發による直接の影響、就中生產用資材輸入杜絕等のため當初の擴充案は甚だしく修正を餘儀なくされるにいたり、軍需產業各般の事情を綜合檢討の結果いよいよ日滿支それ／＼の特殊事情と各生產擴充部門の重要度に應じた重點主義開發方針の決定をみたので右重點主義開發方針の決定に基き日滿支綜合生產擴充の有力なる一翼を負荷される半島の生產擴充計畫も改めて重點主義に基く改變を迫られるにいたつたよつて過般來總督府當局は物動計畫を施行して東上、企劃院で資金、物資等具體的問題について折衝中であるが重點主義による半島側の優先開發部門については大體今日までの實績に鑑み產金、鐵鑛、電力等は當然重點產業として容認さるべく之らは明年度を期し飛躍的な開發諸方策が講ぜられるものとして注目される

米の出廻進捗
內農兩相報告

【東京電話】七日の定例閣議後各閣僚は閣議室に參集し諸般の諸問題について約一時間に亙り種々懇談を遂げたが、席上小原內務、酒井農林兩相より米の出廻りについて左の如き注目すべき報告が行はれた

政府が六日の臨時閣議において米價の引上げその他の諸施策を決定發表したところ右は各方面に頗る好影響を與へ米の出廻りは頗る促進を見る模樣で、山形縣の如きは六日中に協定額以上の賣付が出來た旨報告があつた この分でゆけば米穀對策は好成績を收めることが出來よう

兵役法施行令改正
きのふ閣議で決定、近く公布

【東京電話】陸軍では七日の定例閣議において畑陸相より兵役法施行令中改正に關する改正勅令案の內容を說明し正式に閣議決定を見たので、直に上奏御裁可の手續をとり近く公布施行される事になつた、右改正勅令案要文は左の如くである

兵役法施行令中左の通り改正す

▲第六十八條第一項第一號中「第一乙種及第二乙種」を「第一乙種、第二乙種及第三乙種」に改め同條第二號中「第二乙種」の下に「第三乙種」を加へ「疾病」を「體格、程度及疾病」に改む

▲第七十四條第一項中「第二乙種」の下に「第三乙種」を加ふ

▲第七十五條第一項に左の但書を加ふ

但し師範學校を卒業し小學校の教員たる資格を有する者は此の限に在らず

▲第八十條中「朝鮮、台灣、樺太」を……に改む

▲第百四十三條第一項中……を「兵長」に改む

附則 本令は公布の日より之を施行す

但し第七十五條の改正規定は昭和十四年十二月一日より之を施行す

第一乙種は現役

【東京電話】兵役法施行令改正に伴ひこの度新たに第三乙種といふ體格の種類が設定せられることゝなりこれに關し陸軍省では七日正午當局談の形式で次の通り發表した

徵兵檢査 の合理化については不斷の研究工夫により逐次改正せられたのであるが、今回更に所要の改正が加へられることとなり、今日これに關する改正勅令「兵役法施行令」の閣議決定を見た、この內容は次ぎの通りである

徵兵檢査 に於て決定する體格等位は甲種、乙種、丙種、丁種、戊種に分れ乙種は更に第一、第二に分れ乙種以上は現役、第一補充兵役又は第二補充兵役、丙種は第二國民兵役、丁種は兵役免除、戊種は徵集延期（翌年再檢査）となること一般周知の通りであるが、體格等位と徵集區分（現役、第一補充兵役、第二補充兵役）との關係を一層合理化するため更に第三乙種の種目を設け乙種を三區分することとなつた、又今次兵役法の改正により短期現役兵制度を廢止せられることとなつた次第であるが、短期現役兵たるべき資格あるもの、即ち師範學校卒業、小學校の教職に就く資格ある者で短期現役に徵集せられるものは之れを普通兵とすることを規定上明示せられることゝなつた

なほ第三 乙種を設けたる場合徵兵檢査と體格等位と徵集との關係は次の通り身長一米五〇以上、甲種、第一乙種現役兵、第二乙種第一補充兵、第三乙種は第二補充兵となる

けふから豫算省議
主計局の編成工作終る

【東京電話】總額七十億を超える明年度豫算に對する大藏省主計局の査定は九月以來二ケ月に亘る編成工作を終へ、愈よ八日から豫算省議に移すことになつたが、主計局の方針としては差當り物資需給關係の際における政治豫算より始めて漸次各省の査定原案を附議し今週中に一と通り省議を終了の上、引續き省議決定の結果に基づき各省と折衝を開始し早ければ廿四日、遲くも廿八日豫算閣議を開いて大藏省査定原案を附議したい意向を有してゐる

今日までの主計局査定の經過に徵するに事變下第四年度長期建設段階に對應し東亞新秩序の建設に邁進するため事變關係經費の膨張をみることは或る程度已むを得ないものとみられてゐる右の他にも明年度における各省の要求額は國防充實、國家總動員體制の整備、生產力擴充、貿易振興、社會施設等各般の重要經費の中には文部省の國民學校、厚生省の體力國策、內務省の決裁土木費等各省に及ぶ經費を含んでゐるので、これから主計局としては一方これを比較檢討するための努力を傾けてゐる模樣である

ことに明年度豫算は例年の豫算外經費の膨張として總額豫算が既に前七、八億圓に達し又國債費、恩給費、舊輕課額の如き所謂事務費の增加が顯著となつて來てゐるのでこれも豫算總額に含めたにして臨時軍事費特別會計に繰入れらるべき分を除き總額四十七、八億を以て各種要求額を睨輸せんとしてゐる、但し右査定には臨時軍事費を原則として一切認めない建前で新規要求に對する査定は極めて嚴格とならざるを得ないので國民の經濟力と調和せしめるために物動計畫、公債消化力等の諸條件を勘案してゐるはずである

小作料調整搗精制限勅令案けふ附議

【東京電話】國家總動員法第十九條の規定に基づく小作料の調整に關する勅令案要項及び同法第八條に基づく米穀の搗精制限に關する勅令案要項は九日午前十時から首相官邸で開かれる第八回國家總動員審議會に附議されることになつた

專任閣僚の補充
年內に漸次表面化か

【東京電話】政府は經濟閣僚の充實により阿部首相の方針たる少數閣僚制を放棄の已むなきに至り、貿易省新設を繞る外務省の紛擾事件に絡んで政府の態勢を强化する爲にも專任大臣として商工、遞信、厚生の、農林大臣補充を決意し阿部首相は遞信、厚生兩相の兼任を政黨方面の情勢を研究中であつたが、畑陸相、小原內相は目下の狀態にあつては專任閣僚の補充を必ずしも必要と感ぜず、又政黨方面の情勢を見ても政友會は軍資上分裂して相互に何れの派からこれを選ぶか、或は所謂大物を引拔くか大に考慮を要するところで政府部內には政友會から島田俊雄氏、民政黨から勝正憲氏を推薦する向もあるものゝ政、民何れもそれ／＼の候補者を有してゐることゝて政府の考へ通り簡單に問題を處理出來るとは到底考へられず、從つて今急に專任閣僚が實現するものとは思はれないが、問題が對議會對策を中心としてゐるだけに米議會を控へて年內には決定するものと思はれ、議會開會期の切迫に伴つて政、民兩派の動きは活潑を豫想されるので專任閣僚問題も亦漸次表面化するものと見られる

芬、通信檢閲

【ヘルシンキ特電六日發】ソ芬間の會談交涉を控へる折柄フィンランド政府は海外との郵便、電信、電話の通信を政府の嚴重な檢閱下におき檢閱を經て許可することに決定し、七日よりこれを實施した

大竹勅選辭表提出

【東京電話】勅選議員大竹貫一氏は七日貴族院事務局に「老齡其の職に堪へず」との理由で議員の辭表を提出した

遞信辭令（十一月七日附）

▲元山郵便局長を命ず▲京城中央郵便局在勤遞信書記……郵便局長を命ず▲麗水郵便局長を命ず▲遞信書記……郵便局臨時在勤を命ず（各通）

人

◇田川常治郎氏（京城商工會議所會頭）田中三郎氏（同副會頭）平井……氏（同常議員）赴任挨拶のため七日本社來訪

◇中野與吉氏（代議士）七日午後四時「あかつき」で退城

◇川島……氏（……總裁）七日午後十時五分京城發列車で南鮮へ

◇岡崎哲郎氏（朝鮮商工新聞社長）は新任挨拶のため七日本社來訪

◇大塚義雄氏（同社業務取締役）同上

東西南北

第一線勇士の慰問から歸つて來た伊達七連盟會長はどこへ行くにも國防服の制服を着用してゐる▲「第一線に行つてはじめて聖戰勇士の勞苦のほどが判つたと同時に銃後國防の如何に重大であるかを感じた▲僕が國防服の制服を着るのは勇士の服の中に織込まれてゐる尊い國防精神を一時も忘れないためである」▲と伊達團長大いに張り切つてゐる

【寫眞＝伊達四雄氏】

米穀政策の重大性 五
獨斷專行の農林省
食糧依存地朝鮮を無視

政府 は米穀統制の强進に踏み込んで米穀國家管理斷行を決定し、而して最高標準米價卅八圓を四十三圓に大幅引上を行つた、朝鮮にとつてはかゝる統制米動きつゝあるとの消息にあつたがかくも本部にやられるとは思はなかつたところであつて、農林省の態度は餘りにも獨斷的であり、高壓的であり、外地無視といふより、食糧依存地たる朝鮮無視のそしりは免れない、もつとも米穀の最高米價決定以來、米穀政策運用の敏速を來し、既々たる米穀の濫費を招び、然も米穀需給の調節は戰爭を告ぐるに至つた擧句の狼狽及び凶作に關した擧句の窮狀であつたらうとも想像されぬでもないとて、當局に朝鮮總督府に至大の關係を持つことまた目下法制局で審議中の朝鮮米穀配給調整令が公布されることがあるので、諸般協議で一氣に問題の決定まで持つて行つたであらうとも考へられる、何はともあれ日本米穀政策史に特記さるべき一大轉換である

米穀 國家管理の斷行が當然たるべきものであり、然もそれに戰時的なるが故ではなく東亞全體を通じた食糧政策確立の基調たるべきものとしての必然性を痛感し、これを强調したのは既に一年前である、生產强行と國家管理とを併行せしめ、東亞食糧の安全感を堅持しなければならぬとの大局的論據においてなされたのである、農林省は過去の誤れる政策の禍根に專念するのみで、清算するに當然した途に今日に至つたのである、今回國家管理を斷行したのは、かゝる破綻した內地を一氣に放置したものであつて、農林省としては一大飛躍である、これによつて重點的運用の道も敎はれようし、食糧政策を國家百年の大計と睨んで、大局から處理するところまで思想的にも飛躍出來たら、國家のため欣ぶべきことであり、是非さうあらしめたいのである

而し て今回の米穀對策は非常時色が濃厚であるが、その一面には農林省の獨斷專行が指摘されるのである、この獨斷專行が內地に將來或る種の禍根を生ずるのではないかを惧れる、內地における米の消費は自給自足に及ばざること甚だしいのであり、また將來如何なる帝國名穀を弄して增產を圖ると雖も、需給の完璧は期し得られない、現在の帝國の觀點において外地に依存する米は十九%乃至二十%であつて、年々かゝる巨大な供給不足にあり乍ら、餘りにも米穀需給の安定に自己陶醉してゐたのである、と云ふのは朝鮮台灣が年々一千五、六百萬石の米を供給し得たからである、こゝに今日の窮迫せる禍根を馴致した遠因があり、餘りにも悠長過ぎたとの非難は當然甘受しなければならぬのである、之を別の面からみるに、農林省は、年々米の需給推算の基とされてゐる現狀において、內地のみの需給推算にこだはつては、到底運用の完璧は期し得られないからである、殊に國家の權力によつて主要食糧が集荷配給されるにおいては、その運用施策は輕々に行はれ難いは恐らく前轍に着眼したことはなかつたであらうと思はれる、まして食糧地朝鮮の生產需給など總督府の調査をも一顧だにしなかつたのは、昨年秋であつて未だに記憶に新しいところである

何故 にかゝる農林省の過去の認識を指摘したかと云ふのであつて、國家管理を好機として農林省は視野を大にし、思想的飛躍を試みて從來一顧だにしなかつた外地の食糧問題に處して十二分の檢討を怠つてはならぬ、外地食糧問題を考慮せず、または眞劍に研究しなかつた禍根が今日如何なる形になつて、帝國食糧への脅威を來しつゝあるか、この結果を頰かむりをとつて正視しなければならぬ、そこにはじめて、米穀國家管理と帝國食糧政策の關聯がはつきりするし、國家管理運用の獨斷專行が如何に危險なものを內包してゐるかを發見するに至るのである

もは や今日の場合においては、內地外地と對立的認識や差別的考へ方をする時代ではない、東亞の大經綸を遂行するための基幹たる食糧問題の重大性と緊迫さを想ふとき、そこには區々たる感情などを拘泥するゆとりなどあり得べきではない、相互關聯の緊密性を確認して率直に腹心に施策の萬全に協力しなければならぬのである、この意に關しては、價格政策がその一例である、朝鮮總督府は米穀情勢の緊迫に對應し、逸早く標準公定米價を實施したのであるが、農林省はこれを無視して、半島より最高米價卅八圓を決定した、半島としてはさきの公定米價を發破するは多大の苦痛を感じたのであるが、國策遂行の大局的見解から、農林省の價格政策に步調を合せたのである

當時 朝鮮としては、內地の最高標準價格卅八圓に、米價指數が一般物價指數に比較して餘りに低位にあること、被害地高を指摘し朝鮮の公定米價を基準として內地米價を決定するが當を得たものであると注意を喚起したのである、又半島米穀關係者は低米價によることは米の退藏を誘致し、一面消費增加を來すをもつて朝鮮の公定米價をもつてしてもなほ低位に失することをもつて、より以上の高米價政策をとり、一方强力なる價格の統制と配給の統制を施行しなければならぬ、然も雜穀の價格、配給の統制は內、鮮、滿、支を通じて斷行しなければ實效は期し得ないことを强調したのである、かゝる要請も結局有耶無耶の裡に葬られ、總督府は一應農林省に追從したのであつた、然るに今回は逆に五圓の大幅引上げである

われ／＼ は新公定標準價格四十三圓に對して、たとへ農林省の執つた態度が朝令暮改であるとは云へ、事實においては改惡ではないから、之を容認し且つ協力するに吝かでもつてはならぬと思ふし、またかく信じてゐる、たゞかゝる大事を決する事前において何故に總督府との間に十分な諒解が遂げられ、朝鮮をして欣然協力するの方策が講ぜられなかつたかこの點はまことに遺憾至極と雖きものがある、かゝる諒解ひによつて生ずる朝鮮における米穀政策運用への支障は、鮮少ならざるものがあるのであつて、統治の上においても決して好ましき現象ではない、米穀政策の運用と朝鮮統治上の重要な關聯性は今更說くまでもないのであつて、既往を責むる愚はやめるが、今後農林當局の反省を促しておく

價格 政策は結局農林省に追隨しなければならぬが、米穀の國家管理中朝鮮米の管理と朝鮮米穀配給調整令との不可分關係、鮮米の獨自な立場に於る國家管理に上る農林省への協力はこの際明確なる分野に於て、正しき方向に決定づけておかねばならぬ、政府の米穀國家管理が將來更に强化擴充され、東亞食糧政策の母胎たらしめる意味において、鮮米の地位は最も重要なるをもつて、單に朝鮮移出米の國家管理なる抽象的な文字によつて、あげて農林省に一任するが如きは斷じて排すべきであり、それこそ國家の不幸事として總督府自體の管理案を樹立すべきである（つゞく）

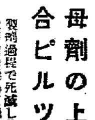

ミクローゼ
酵母劑の上を行く
綜合ピルツ劑完成
食慾が出る！
榮養がつく！
便秘を忘れる！
製劑過程で死滅し易い酵母の代りに生存力の極めて强靭な「日本固有の有効菌」を主劑とした新胃腸强化劑です。十八年研究の結晶です。
一ケ月分三六〇錠　一円五〇錢
東京五反田　星製藥株式會社

本年掉尾の豪華十二月號
モダン日本
特價★五十錢

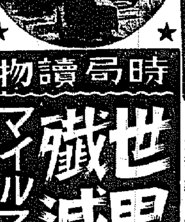

戀愛小說 夢の跡　高見順
現代女性の一タイプを描き縷々哀切の一部始終を展開
現地小說 朔北の秋　辻勝三郎
國際小說 新疆　小栗虫太郎
時代小說 國本（前篇）　白井喬二
時局讀物 世界大殲滅戰　マイルス・中野五郎譯
見よこれは驚くべき小說だ！これは空想小說であつて決して空想小說ではない。世界が恐るべき戰禍の渦中に沒入する、誰が嘘だと斷言し得やう！これが來るべき戰爭だ！一讀三嘆の戰慄小說！
隨筆 地理・民族・外交……遠藤隆吉　大戰の始まつた頃……芦田均　武人の雅懷……相馬御風　滿洲こぼろぎ……岡田八千代　蜘蛛……伊原宇三郎　和漂……下村海南
白蘭の國に旅して・長谷川一夫
小夜福子は寶塚を辭めるか　堀田金四郎
談話室 男の學校・女の學校
尾行記　市村羽左衛門　山田五十鈴　横山隆一
とい男　田坂具隆、遠藤爲作、酒井忠正、東郷茂德
東京を舞台の歐洲大戰

特輯 歐洲大戰
英・本多顯彰　佛・新庄嘉章　獨・森傳郎
大戰參加の文學者達
探偵コント　海外小咄
非常時讀本
爐邊夜話
秋の蹴球界……宇野庄治
號外戰時代……和田百六
映畫法 雜感……岩崎昶・北川冬彥
二大傳說 薔薇紅蓮傳　秋風感別曲
朝鮮藝術賞設定發表
朝鮮知性文學の壓卷
秋　兪鎭午

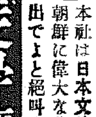

菊池寛氏の意を體し本社は日本文化の爲朝鮮に偉大な藝術家出でよと絶叫する!!
朝鮮文壇に确たる地位を占める筆者が秋風に寄せて吐露する激しき知性の文學！
お歳暮・動物コント
兵隊さんの告知板　戰地通信
我輩は　鶴・古川綠波　犬・乾信一郞　猿・井口静波　象・菊田一夫　猿・如月敏　とかげ・弘木丘太　熊・齋藤豐吉　セキセイ・穗積純太郎　である
グラビヤ　色ページ　ハガキ解答
ショートストーリー　懸賞選評
發行所 東京市麴町區內幸町大阪ビル　モダン日本社　振替東京七五一六二

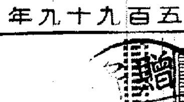

社説

歐洲の怪奇と東亞

眞の姿を正しく見よ！

獨ソの協定が歐洲を動亂に陷れて以來常用されるやうになつた複雜怪奇といふ形容詞の内容は、最近に至つて愈よ特異の性格を露骨にしてゐる即ち獨ソの協定成立自體が一種の怪奇を想はせるものであるのに、當初參戰必至と見られたイタリーの局外的態度ポーランドを席捲した獨の和平提唱、これに對し當初極力軍事行動を避けんとした英佛の和平提唱一蹴、續いてバルチック、スカンヂナビヤ諸國に對するソ聯、英佛の戰時外交の發行と一方これと併行するバルカン諸國に對する、ソ、獨、英、佛、伊の相互に交錯する戰時的外交戰等々正に歐洲の怪奇複雜はその無限の性格を以つてどこまで發展するとも知れぬ態のものである。

而してそれ等の複雜怪奇な狀態は專ら各國が通商協定乃至相互援助條約、軍事同盟等々の諸協約を織として織りなさんとしつゝあるところのもので、一方ドイツとの協定に依つて世界を瞠倒させ、やがては軍事同盟にまで發展するであらうと觀測せしめたソ聯は、ドイツとの協力によつて一應ポーランドを斷割し盡すや、英、獨兩者との間の通商を容れず、且ドイツの希望にも拘らず獨國の軍事協力を積極的に避けんとし、フインランド問題、バルチツク海、黑海等の軍事的重要地點の確保を目指して邁進し來るべく豫想される獨自的鬪爭の機會に備へてゐるかの如くである。

而して獨伊の關係に就ては情勢によると獨伊の樞軸は現存せず、むしろ英伊の關係は想像以上に密接化されてゐると見て、英佛がイタリーとの間に通商代表を交換し、或は又最近アルバニヤのチラナのイギリス總領事が任命されたと等を以つて英佛伊關係の緊密化を實證しようとしてゐる

而して斯くの如く動亂の中央的舞台と目される西部戰線は鳴を鎭めて北はバルカン、スカンヂナビヤの諸小國、南はバルカン地方に於いて各國の戰時的強力外交が錯綜しつゝある情勢は、恰も第一次大戰の前夜無數の同盟、協約の設定が試みられ、聯合軍側、獨墺側の觀線を描き出しつゝあつた當時の情勢をその儘彷彿せしめるものがあり、現在進行中の列國の外交が、その希望すると否とに拘らず平和確保のためのものたり得ないであらうことはこれまた慨歎するに難くないのである。

而して斯様な歐洲情勢は事變處理の途上に在る我が國に對し重要資材の輸入を困難にはしたが、他方東亞の新事態を繞る國際關係が比較的靜調化されたことは事實である。

然し依然米ソの介在があり、兩國は各異る立場から支那に對し露骨な援助を行つてゐるから東亞問題を繞る米ソとの國交調整が今後の緊要且最も急を要する問題となるは必然である。

更にそれと共に重要なことは歐洲動亂に依つて支柱に窮動を誤つた興亞院系中の親ソ派、親米派が米ソの對日關係調整に介在して對内外的に自派支柱の強固を獲得し、或は策謀を用ひて事變處理に妨害を試みるであらうとは想像に難くないところであるから、それ等の妨害を克服するためには急速に支那新中央政府を確立して去就に迷ふ支那大衆の歸るべきところを明示し、不可避なる新事態を徹底せしめ新興東亞の確實を認識せしめることが當面重要な意義を有つであらう。

斯様な意味で歐洲の複雜怪奇は東亞において積極的に建設の百以上の意義を有つのみならず、新秩序建設に關しては更にもつと／＼身近かな問題として外交戰略的にその靜觀を究明獲得することが要請されるのである。

明年度より八ヶ年計畫
五十萬石の繭增産
年次別補助豫定額を決定

圖…に即應するため本府農林局では桑繭急增産計畫を樹立、十五年度より五ヶ年五十萬石の增産を企圖し、之が所要經費九十萬圓を財務局に要求したが、査定の結果十五年度分として補助額十萬圓に削減されたので農林局は年次計畫を更新し年次別補助額をとせず年々要求することゝし、八ヶ年計畫を樹立、將來この線に沿つて進むこととなつた、即ち年次別補助豫定は次の如くである

十五年	一〇〇、〇〇〇
十六年	八三八、一〇八
十七年	一、一五七、〇五六
十八年	一、三六五、七二八
十九年	一、二七一、七〇〇
二〇年	一、一六六、七一一
二一年	八三三、四三八
二二年	五五三、四〇〇

因にこれが補助も十五年度は繭增産指導員百名の增員配置に對する設置補助を行ひ十六年度より病蟲害驅除、既設桑園肥料費、蠶繭處理等に付ても補助する豫定である

十四に比し九十九萬八千八百九十八石の增收で廿八%增の好調をみせてゐる

農業副産品增

中南鮮旱害地救濟に基く農産副業奬勵の効果顯著を示し十月中における局議出貨中繩、叺、莚は一萬九千七百六十一圓に達し前年同期より五千六百二十六圓の異常なる增進となつた

井坂商工課長

井坂商工課長は價格等統制實施の用件で東上中であつたが九日歸城の豫定である

なほ同課長は東上中に明年度の生産力擴充資材の朝鮮配給に關して企畫院其の他と交渉中であつたが、大體の目的を達した模樣で、日滿支統制の重點主義が今後は明瞭となる筈である

局鐵の努力水泡
滯貨は激增の一途
收入は益々好調

鐵道局の十月中重要物資輸送狀態は特殊的事情による車輛の逼迫と内地經濟支那物資の激增から輸送力は相當低下の已むなき情勢にあるが、これに反し鮮内の發著及び内地移出滿支輸出物資の急增等に起因して滯貨一掃の目論見も水泡となり滯貨の激增を來してゐる

十月の出貨は局用品の廿萬餘噸を筆頭に石炭、鑛石、木材、セメント等の順位でその他合計百廿萬六千二百六十一噸に達し前年同期より卅四萬七千二百卅噸の增加約廿六%の增發振りで年末を控へ出貨愈よ增大が豫想され使用車の運用効率向上に萬全を期してゐる

別項局鐵の主要物資出貨は益々增發を辿り輸送力逼迫に喘いでゐるが反面貨物運輸收入は益々好調を示すに至つてゐる、即ち十月中の貨物收入は四百五十九萬三百八圓となり前年同月の三百六十萬四百…

米、墨國市場獲得に躍起

【大阪電話】メキシコ貿易斡旋所設、七日貿易局大阪事務所の入手した情報によれば過般アメリカ政府がワシントンに中南米二十一ヶ國代表委員會を開きアメリカがこれら諸國との互惠貿易を積極的に增進せんとする態度を明かにして以來アメリカの對中南米對策が注目されてゐた所、最近メキシコに顯著に貿易を增加し又在メキシコ米人經營の商業會議所を利用して新たに商業調査部を開設メキシコ市場の獲得に躍起となつてゐる

而してその宣傳文中アメリカ品は高級であり在庫品も豐富で取引も極めて敏速に行はれてゐると述べ日本品排撃の暗示的表現を行つてゐる有様で、メキシコにおける觀測によればアメリカは中南米市場を完全に手中に收めるためには大略貿易を犠牲に供しても構はぬことを方針としてをり我方としても至急對策樹立が必要とされてゐる

南鮮商議聯合會
愈よ廿八日創立總會

【釜山電話】大邱、馬山、釜山三商工會議所の緊密なる連繫により綜合的會議所機能を發揮し以つて南鮮地方經濟の國策的推進を實現しこれによつて半島經濟國策の遂行に寄與する目的を以つて豫て計畫中の南鮮商工會議所聯合會は愈よ來る廿八日午前十時から釜山商工會議所の會議室において創立總會並に第一回總會を開催することになつた

會長は三會議所廻り持ちで第一會長には立石釜山商工會議所會頭が就任することに内定してゐる

對滿移植順調進捗

朝鮮開拓民の對滿移植計畫については過ぐる昭和十一年を起點として十五ヶ年七十五萬人（毎年一萬戸）の移植基本計畫の確立をみ着々實行に移されており、既に昭和十二年度二千五百戸、同十三年度五千二百戸、計七千八百戸に達し本年度は既定計畫による一萬戸を突破すること一千餘戸に及ぶものと豫想される

なほ明年度開拓送出計畫では集合開拓民二千戸、分散開拓民四千戸計一萬戸の送出計畫を樹立實行に移すことになつてゐるが來年度開拓民の移植地については來る十一月中旬乃至下旬新京で開催される移民事務協議委員會において決定の筈である

東洋畜産買收
價格は卅萬圓

この程創立された朝鮮畜産株式會社では第一次事業として東洋畜産の買收合併を行ふこととなつてゐるが、東畜の評價は既に調査結了し大體卅萬圓…で査定が進んでをり九日正式に買收價格を見ることになつた、買收價格は卅萬圓…

西部戰線に於ける擬裝された佛軍の…

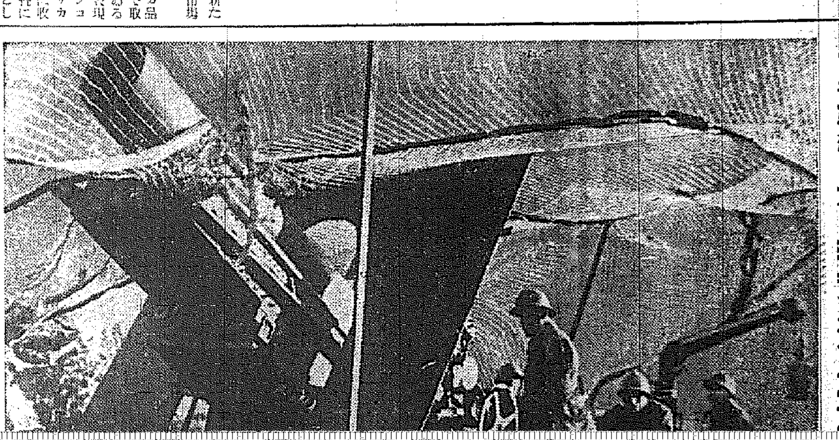

時事讀本

英の兵器廠・カナダ
大戰に華々しい役割

今次の歐洲大戰はカナダの政治的經濟的地位を再びクローズアップした。ニューヨークよりの報道によると、英國は三十億ドルの巨費を投じて近くカナダに航空工業地帶を建設し英本國における戰禍の危險を避けると共に又カナダとしても工業地帶の選定、動力、資源の調査等着々準備を進めてゐると。近着の英誌エコノミストの如きもカナダを指して英帝國の穀物倉庫であるのみならず又兵器廠でもあると迄に稱へ英本國が如何にカナダに期待する所大であるかを雄實に物語つてゐる

第一次大戰とカナダの役割

英國にして生命力といふ點に關しドイツに勝るものがありとするならそれは英國が帝國諸國及び植民地から不斷の援助を受けることが出來るからである。これらの帝國諸國及び植民地の中で最も注目すべきはカナダである。カナダが今次の歐洲大戰において如何なる役割を演ずるかを述べるに先立つて前の世界大戰當時の記錄の中にカナダの英國に對する貢獻を回顧して見よう

カナダは前の大戰中五十萬の大軍を歐洲に送つたのみならず、愛國心に富んだ農夫は食料の增産に努力した、食料增産運動はカナダの農産物植付面積を一九一四年の三千三百萬エーカーから一九一八年には五千百萬エーカーへと實に五十四パーセント方飛躍せしめた、一九一四年四月には英國政府の要望に基きカナダ政府は彈藥委員會を設置、翌一九一五年には四百の工場がこれに從事し、一九一六年にはあらゆる種類の彈藥を製造出來るやうになつた、こゝに大戰中カナダが英國陸軍のために供給した軍需品の金額を示すと

一九一四年	二八、一〇〇
〃一五年	五七、三二三、六八八
〃一六年	二九六、五〇五、三〇七
〃一七年	三八八、三二三、五五三
〃一八年	二六〇、七一一、七五一

右の如く實に驚異的飛躍を示してゐる、更に英帝國軍需委員會の指導に基いて造船契約高は七千萬弗に達し、二千九百台の飛行機が製造された

こゝで注目すべきはこれらの凡てのことが無準備の國において達成されたといふことであつて、この監戰爭に對しよりよく準備され設備の完成した今日のカナダは一九一四年から一九一八年の前の大戰當時より遙かに華々しい役割を演ずることが出來ようといふものである

資源と軍需工業

最も根本的なことはカナダが戰時非常時においては英國に對する最大の食糧供給國として再登場する地位にあることである。而もその條件において一九一四年當時よりも遙かに優れてゐる

即ち今日その人口の增加はさほど大きくはないが食糧生産可能性においては前の大戰中の最大生産年たる一九一八年より約一千萬エーカーを增加してゐる一九三八年のカナダ小麥收穫高は三億五千萬ブッシエル、本年は四億ブッシエルと豫想されてゐるが、カナダはその生産する小麥の八十パーセントを輸出することが出來るのである

カナダの鑛山業は第一次大戰の休戰當時に比し約二倍の發展を遂げてゐる、今日カナダは世界のニッケルの八十七パーセントを生産し、銅の十一パーセント亞鉛の九パーセントを供給してゐる、鐵鑛の生産高は今日年産百萬トンであり製鐵は平時において年百五十萬トンを生産することが出來る、航空機製造工業に至つては急速にその生産を擴大することが出來るのである

本年九月の宣戰布告に先立つて英國政府はカナダ政府の協力のもとにカナダに航空工業を擴充發展せしめんとする意圖を有する旨明かにした。そしてカナダの航空機製造會社に對しカナダ政府の注文の補足として或は追加注文として英國政府自ら注文を發し又これらの工場が更に機械を据ゑ付けたり或は他の産業から軍需品製造へと轉向出來る様に便宜を與へ或は又豫の大戰中武器製造の經驗を有する一流會社を調査し、平和産業をして武器製造へと轉換させる諸種の計畫を立案した

英カの協力關係

對戰準備において英、加兩國の更に緊密な協力關係は空軍について見ることが出來る。カナダの地理的條件はこの關係をして論理的な發展をたどらしめる。即ち英帝國諸國のうちで他國の上空を通過することなくして容易に英本國に達し得るものはカナダのみであるからである、第一次大戰後今日までカナダの聯邦及州政府は大體商業用航空機を必要としたため航空機製造工業は大なる發展を遂げてゐる。一九三四年設立された航空機製造業者組合は今日十六の運輸會社と十五の製造工場を擁してゐる

更に最近英カ兩國間に定められた空軍提携計畫によると、英國はカナダの民間操縱士養成に對し大型長距離機の建造契約を結んだのみならず、カナダの飛行學校で操縱士を養成訓練する計畫も樹てられてゐる、カナダの一流製造會社九社は集つて中型機製造をも設けたが、現在の所では英國政府注文の如き大型機を製造するに不充分であるので、新に二工場を建設中である、この長距離大型爆擊機の最初注文は一億ドルに達したが、一九一八年の英帝國軍需局によつてカナダにおける航空機製造のため使用された一千四百萬ドルに比較すればまことにその差は大なるものがある、この…

狹ま過ぎる競技場
神宮大會の貴い示唆

第十回明治神宮國民體育大會において痛感されるものゝ一つに競技施設の問題がある。今度の大會では開會當日を除いて五日間に廿部門の競技種目が外苑ほか廿七ヶ所の會場で行つた程で天候にも惠まれたとはいへ餘りにも分散的であつたことが大會運營上甚だ士氣を殺ぐものがあつた

かくの如き狀態にあつて兎も角も大過なく全日程を終了した裏には各競技役員者は勿論競技の進行に携つた體育官や關係團體者のなみなみならぬ努力を思はねばならぬが如何にこれら關係者が努力したにせよ今後益々盛大化する本大會開催に當つては現在の施設のみでは到底伸張を期すとは至難といふの外はないこの意味から厚生省でも本大會だけでなく國民體育振興の上から現在の外苑を更に一段と擴張することは刻下の急務でもある、本大會には世界記錄を始め日本記錄も二種目に亙つて更新し文字通り輝しい成果を收めたが、政府のいふ所謂最高の競技であつたかどうかについては聊か疑問の餘地があるといひ得よう

現在の施設と競技方法では最高の競技などは到底望み難く例へば陸上競技にしても未曾有の參加選手を集めながら陸運會などは貧弱極まる一周のトラックで行はれた、競技場がどうであらうと要は最善の努力が物を言ふ譯であるが地方豫選から打つて出た選手特に朝鮮、臺灣から上京した選手にとつては多大の失望と幻滅を感じさせたとは事實であらう更に外苑競技場で行はれた男子陸上競技の決勝はその殆どが午前中に濟まされたゝめ各選手ともコンディション惡く最高の競技を期するにはふさはしからぬ狀態で競技そのものにも精彩を缺いたのは遺憾であつた

飛田（國學大）6—1、6—0、6—0、5—7 岡井（東大）
寺[illegible]（大商大）6—3、8—6、6—2 田邊（慶應）
丸（慶應）6—4、6—2、6—2 藤田（關大）
近岡（早大）6—4、4—6、6—3、6—2、4—6 仲時（關大）
ブンチエツクテ（ニューゴー）6—2、6—2、6—2 岩田（大同）
鵜田（慶應）6—2、6—2、6—1 竹田（明大）
グクルイエヴツブ（ニューゴー）6—2、7—5、6—1 鳥村（慶應）
田中（甲子園）6—1、6—1、6—1 早川（關大）
霧光（甲子園）6—4、6—1、6—2 古島（東商大）
中原（早大）6—3、6—2、6—4 太田（名古屋俱）
猿渡（關大）9—7、6—4、6—4 岡田（慶應）
増田（京大）7—5、6—1、6—1 佐藤（慶應）
藤田（早大）6—3、6—2、6—2 津田（早大）
乾（慶應）11—9、6—3、6—0 水島（慶應）
井上（甲子園）8—6、7—5、6—1 山田（明大）
樋渡（慶應）棄權 太田（甲南）
市川（慶應）6—1、6—2、6—4 片岡（京大）
中野（法政）6—0、5—7、6—3、7—5 濱田（慶應）
楠本（慶應）7—5、4—6、6—1、6—3、4—6 [illegible]本（大阪商大）
中平田（神戸商大）6—4、6—4、4—6、2—6、6—4 森山（慶應）

豫科連勝
對法專籠球

城大豫科對京城法專の定期バスケツトボール試合第一回戰は七日午後四時半から大陸コートで[illegible]の下に開催、卅八對廿三で大豫が壓倒優勝した、戰績左の通り

城大 38（18—15、20—8）23 法專

優勝は六度目
殊勳の吳君（マラソン）歸る

明治神宮國民體育大會最終日の晴マラソンに堂々優勝し半島の名を輝かして優勝を遂げた朝鮮遞信局吳東祐選手は六日午後十時四十分京城驛着列車で凱旋をなし七日午後三時半本社を來訪したが大會當日の感想を次の如く述べた【寫眞は吳選手】

神宮競技で半島が優勝したのはこれで六度目です、先輩の名譽にかけても負けられず終始緊張して走りました、コースは思つたより樂で道路なども最適でした、最後の閉會式には吾々が聖火を捧持して式場にリレーしたのですがこの時に秩父宮殿下も御臨場になり非常な感激で胸一杯、これは大會を通じて最も感激させられた場面です云々

全日本庭球

【甲子園電話】昭和十四年度全日本庭球選手權大會第一日は晴れの六日午前十時から甲子園國際コートで開催、定刻センターコートに男子單複參加選手八十八名の入場式あり、[illegible]選手に代つて兩角本、兩部田、眞富（慶應）選手から夫々優勝盃の返還あつて式を終り同十時半から十六面のアッカーコートで男子シングルス一回戰から熱戰の火蓋を切つた

▲男子單一回戰
二下（東商大）6—4、5—7、6—1、8—6 杉山（京大）
白藤（關學大）6—3、6—1、6—2 鈴木（早大）
藤資（慶應）6—3、6—4、8—6 飯星（名高商）
平村（早大）6—3、6—2、6—2 横道（東商大）
岡田（慶應）6—4、6—11、13—11、9—1 根東（和高商）
東村（關大）6—0、2—6、3—6、6—3、6—2 青松（慶應）
半倉（關學大）6—2、8—6、6—1 福井（早大）
諸石（東商大）6—4、3—6、6—3、6—2、4—6 平島（東商大）
不破（京大）6—4、6—2、6—4 有元（東大）
山根（慶應）6—1、6—3、6—2 脇田（明大）
山崎（慶應）6—4、6—1、6—1 光崎（中房）

中學生に最適！
新ジュニア球登場

【東京電話】學校用兵、特に使用球が大硬選手も中學選手も同程度のもので行はれる矛盾は兩都的、識者間の問題視されるところ、之が是正方はかねて各方面から提唱されてゐるが、この程東京中等野球聯盟で數回に亘り改正委員會を開き協議した結果いよいよ改正運動に乘出すことゝなり、一方文部省でも保健上の見地からこれが改正を極力要望してゐる際とて同聯盟は改正新球に研究を重ね賛成の意を表し聯盟費用の一切を提供して援助することゝなつた、このため該運動は急速に具體化し、目下研究から運動具店に試作依頼中の新球が出來上るを待つて來る十二日東京中學野球聯盟加盟校が神宮球場で新球の試驗台となつて試合を行ひ權威者の批判を仰ぎ一切の缺陷を無へた上普及にこれが實現をはかることゝなつた

本町署射擊大會

本町署武德會主催射擊大會は六日午前八時から龍山練兵場の射擊場で開かれ、二百二十二名の參加者を得て盛大、總數五千五十八點、平均點二十二點七十八の成績を擧げた

內鮮一體の實
總督が梅澤

去月二十九日から六日間に亙つて開催された明治神宮國民體育大會に四種目に亙る優勝を遂げ、朝鮮の名を輝かした半島々の選手團員に對し南總督は七日午後二時半總督府第一會議室に朝鮮體育協會役員ら三部氏を招致し大會の初日から最終日の閉會式に至るまでの選手の健鬪から半島選手が示した東亞體育精神や體育を通じての內鮮一體による[illegible]精神につき十分間に亙り熱心に報告を聽取、その勞を犒つた

國防獻金（七日受）

金參圓六拾六錢也　西海道遊安食堂　公立小學校職員　下石町男長谷商會一同
日計金　參圓六拾六錢也
累計金　七萬六千六百七十四圓九拾壹錢也

皇軍慰問金

拾壹錢也
累計金　八萬四千八百貳拾[illegible]圓四拾七錢也

總計金十六萬一千五百七圓三十八錢也

神宮大會各種目覇者（上）

◇陸上競技【男子一般】△百米 吉岡隆德（大阪俱）△二百米 山本新通（早大）△四百米 二木正三（和高商）△八百米 石田北巳（日大）△千五百米 瀬口聰（滿鐵）△五千米 郷野勝一（日大）△一萬米 野崎中（川崎）△高跳 村岡幸道（文大）△中跳 木田洋水（文大）△三千米障碍物 大澤重雄（日大）△一萬米競歩 和田英治（讀賣新聞）△五萬米競歩 和田英治（讀賣新聞）△マラソン 吳東祐（鮮鐵）△四百米繼走 全兵庫 △千六百米繼走 日大 △走高跳 [illegible]

本三市（滿洲俱）△走幅跳 原田正夫（日立）△三段跳 原田正夫（日立）△棒高跳 森脇隆人（撫順炭坑）△砲丸投 西田泰介（岐阜教）△圓盤投 宮城榮仁（三重縣）△槍投 杉田益（早大）△鐵槌投 白石達也（滿洲昭和製鋼）△十種競技 佐藤不二男（島根安來敎）【男子中等學校】△一萬米團體競走 福岡縣【女子一般】△百米 吉野トヨ子（中京高女）△二百米 越山富美子（福山高女）△八十米障碍 山下好子（中京高女）△四百米繼走 中京高女 △走高跳 山內リエ（中京高女）△走幅跳 山內リエ（中京高女）△砲丸投 宮島ツミ（島根高女敎）△圓盤投 兒島フミ（島根高女敎）△槍投 矢田喜子（NAC）【青年團】△百米繼走 北海道 △鐵槌 物總走 北海道 △手榴彈擲遠走 靜岡 △多摩運搬長距離競歩 福井縣【壯年】白軍

◇蹴球（一般）成興蹴球團【中等】神戶第一中學【團體】廣島師範

◇柔道【青年團】横濱一般府縣】東京府 △同個人 專門本村政彥（東京）△同非專門 大畑勝天（京都）【中等】京都府【大學高專】（前りー）【鹿兒島】拓大（熊本）【個人】谷口茂一（奥瀬）

◇劍道【團體】愛知【東軍】野田鳳峯（錦州）【中等】愛媛【壯年】【團體】△下士官の部 羽栗秀雄（龜山）△將校の部 岸道手二（戶山）【鍛錬班】瀧千葉習（神川部）【大學專門】慶應【青年團】京都府【一般】大阪府 森久（帝京商）【一般府縣】愛知【中等】長崎 前川個人【學生】山村茂（拓大）

◇相撲【學生】拓大 △同個人 佐藤清八（佐和）

◇野球【中等】延岡中 【高等】横濱【青年團】平出雄飛【大學】早大

◇籠球【男子中等】京都師範【男子一般】關東州【女子一般】東京女高師附女

文藝春秋社發行 東京市麴町區內幸町・振替東京一七六〇三番 送料四錢

十二月特別號

オール讀物

特價七十錢

溢れる傑作・全部讀切

片脚の男 日比野士朗
大陸の戰野に傷ついて歸還せる白衣の勇士が更生再起の姿を描く銃後國民必讀の雄篇
吳淞クリークの作者が感涙に咽んで書いた問題作

國民必讀の外交史 **日清戰爭と陸奧外交** 菊池寛

第二次世界大戰特輯
動亂歐洲に躍る女
果して新兵器が現れるか
ラヂオ宣傳戰の眞相

珠玉短篇集（含蓄ありコントあり宛然百花一時に開くの壯觀！）
▲雨の寸法 大門一男
▲女といふもの 菊田一夫
▲澤庵石 伊馬鵜平
▲女生徒 山田克郎
▲聖・黄金佛 高橋鐵
▲第四號室 志摩達夫
▲退職金奇談 片岡貢

諧謔小說 **齒痛と戀** 上野三郎

詩情溢るゝ佳品！ **港** 寺崎浩

山窩祕話 **山椒魚事件** 三角寛（病床に呻吟する母親故に山窩の掟を破つた酒太郎）
諷刺小說 **犂氏の友情** 久生十蘭（犂氏とはそも何者で巴里のどん底街に起る怪事件）
諧謔小說 **依茂木さん** 川原久仁於（アパートの一室で娘を流行歌手に仕込まうといふ）
錢形平次 **活き佛** 野村胡堂（まんまと活き佛の假面を剝いだ平次大得意の大捕物）

現代小說 **偶然の秘密** 室生犀星
故意か偶然にか絕えず妻の跡を蹤けてくる謎の男？

★將棋 ★圍碁講座

オール讀物特選黄色頁 ★玉手箱★
▼新版時事小唄…本誌特選
▼ボーシた事てせう？…玉川一郎
▼箸置三千五百…坊野壽山
▼喧嘩鶏…弘木丘太
▼おけいちやんと庄吉…三角寛
▼天氣ストーブ…辰野九紫

◁釣りの讀本▷ つり場案内 しかけ指南

新人傑作漫畫

新人待望の聲に應ず
清新潑剌の五篇
諧謔小說 **お狸さん** 宇井無愁（こんな不埒な理があるたら許君！どうしますか？）
現代小說 **小指** 堤千代（白衣の青年將校の手を取つて泣き濡れる藝妓の心）
戀愛小說 **千日前裏通り** 長谷川幸延（活智識やかなりし頃の大阪樂天地の悲しき物語り）
現代小說 **蜘蛛** 淺野武男（養老院に雜居するうらぶれた老人間の相剋を描く）
戀愛小說 **たくましき成長** 大庭さち子（母に對する嫉妬から美枝の性格は急激に變化した）

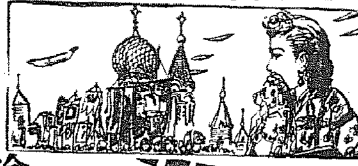

現代小說 **土俵** 鈴木彥次郎

見よ絢爛たる圓熟の麗筆！
現代小說 **青草** 丹羽文雄（小夜子は戀する藤戸の臨終に一眼なりとも會ひたかつたが藤戸の母は氷の如く冷酷だつた）

映畫物語
◇汚れた顔の天使…二戶傳秋
◇コンドル（禿鷹）…淺野秀治

惻々として讀者の肺腑に迫る天衣無縫の珠玉作正に大衆文壇の沈滯を破る燦然たる收穫だ！

大岡越前守 子母澤寬　越前が佛の如き圓熟の心境を活寫す
郵便雀 土師清二　老の身に染みて冷たい明治開化の風

疲勞恢復に
脚氣の治療に
肺結核肋膜炎に
強力ビタミンB劑

三共 SANKYO

詳細なる說明書進呈

疲勞の原因 は體內の糖分が分解して乳酸を生じこれが體內に蓄積するからと言はれ、ビタミンB_1はこの乳酸の生成を防止すると共に、又過剩の乳酸を分解して疲勞の防止と恢復に顯著な效果を與へる　オリザニンの補給はこの素因發生を防ぐばかりでなく進んで病氣に對する抵抗力を培ふことが出來る
—液 100瓦入 ¥ 1.60—

ビタミンB の缺乏が脚氣症狀を來すことは周知の事實であるが、之が缺乏すると脚氣として現はれる前に、どの程度に身體に異常を認めるかと言へば、先づ徐々に感覺及び運動の障碍、循環器障碍、浮腫等の脚氣準備症狀が起つて來る、これには脚氣豫防醫學の見地からビタミンBの始祖たるオリザニンの應用が實驗諸家から推奬を享けてゐる
—錠 50錠入 ¥ 1.20—

肺結核 を治療する要諦は先づ病菌に對する身體の抵抗力を強めるために榮養を多量に攝取することが急務であると言はれてゐる、發熱から來る消衰や病原菌に對する抵抗力が減退するのはビタミンBの缺乏も一因をなし、これは明かにビタミンBの重要性を示唆するものであり、結核を始め肋膜炎等の熱性疾患時にオリザニンの應用は專ら推奬される由因である
—末 30瓦入 ¥ 1.20—

オリザニン（登錄商標）

本社 東京市日本橋區室町　京城駐在所 京城府大和町一ノ五　三共株式會社

001.N.008

家庭

精神作興と婦人 第二日 節米實行日

お米を使はずに 榮養調理を考案する

京城女子師範 大橋壽子さん談

精神作興週間第二日目、節米實行日にあたりまして一粒のお米も使はぬやうにと思ひまして献立を拵へてみました

朝食

パン
メリケン粉一三〇グラム(コーヒー茶碗山盛一杯)ベーキングパウダー茶匙一杯黒砂糖五〇(コーヒー茶碗半杯)乾海老一五(茶匙山盛一杯)水一〇〇(コーヒー茶碗半杯強)油

野菜スープ
馬鈴薯三〇グラム(中半個)人參一〇(五分)玉葱二〇(小四分の一)チリメン雑魚八(茶匙三杯)

總量 蛋白質二五・七グラム熱量 約五八八カロリー約十二錢

作り方
◇パンは乾海老を小さくきざみ油でいためる、水に黒砂糖をけずり入れとかし、乾海老を入れる。メリケン粉とベーキングパウダーとをよくふるひにかけ砂糖と水の方に入れ泡立器でさつとまぜあはせ(こねないこと)蒸し鍋又は器にぬれ布巾を敷き材料を入れて蒸す(二〇分內外)
◇スープは馬鈴薯、人參を適宜に切り水より煮る、チリメン雑魚と玉葱はアクしあとより入れ、鹽胡椒にて味付する

晝食

甘藷のお焼き
甘藷三〇〇グラム(八〇匁)麦粉五〇(五勺)黄粉二〇(茶匙六杯)砂糖、鹽

春菊はうれん草清汁
春菊七グラム、はうれん草二〇こはぜつくだに二〇

總量
蛋白質一四・二グラム、熱量約六七〇カロリー、約十六錢

作り方
お焼きは麦と鹽を少し入れて硬かめに炊く、甘藷は皮をとり蒸してつぶす、麦と一緒について團子に丸めて黄粉をまぶす

清汁
春菊茹でる、清汁をとり調味し春菊、はうれん草を入れ

◇漬物に大根をうすい短冊切りとして鹽もみし大根葉は微塵に切つて鹽もみして一緒にする

夕食

玉うどんケチヤツプ和へ
玉うどん六〇〇グラム(二玉)玉葱二〇(小四分の一)人參一〇(五分)豚挽肉(小間切)四〇(十匁)ケチヤツプ五〇鹽胡椒、油一〇

キヤベツフレンチサラダ
キヤベツ五〇グラム(大葉一枚)サラダオイル五(茶匙一杯強)酢、胡椒、鹽

鰯つみ入支那風清汁
鰯三〇グラム(小一尾)葱五(八分)白菜二〇(三分の一枚)片栗五(茶匙中盛)

總量 蛋白質三一・五瓦熱量約九七九カロリー約二十一錢

作り方
玉葱は微塵に切り、人參はおろし、豚肉と共に油でいためこの中に鹽の骨を藥鑵にしてすつたものを入れる、ケチヤツプと鹽胡椒を入れ、調味し、玉うどんを入れて和へる
サラダはキヤベツを微切りとしてサラダオイルに酢、鹽胡椒を入れてよくかきまぜたもので和へる
清汁は鰯を三枚におろし身だけをよくすりつぶし鹽を少し入れて團子にする、葱は細く斜切りとし白菜も適宜に切り、湯の中に材料を入れ、よく煮た後鹽で調味し、片栗をとき入れる

この代用食に依つて榮養價をさげては ならないし又、節約に なつて實際にすぐ 人様にも行つて頂けるやうなものでなければ いけないと思ひ、經濟に 出來、而も榮養的にも不足なく、おいしく頂けるやうに工夫致しました。一日分を總計しますと二二三七カロリー、蛋白質八一四グラムとなり、大體標準に近く又、材料の配合もすべての榮養素を毎回食とり入れられたと思ひます。

○……

たゞここに考へなければならないことは、經濟の問題です、主食として扱つた、メリケン粉も芋も、うどんも、どうしてもお米の値段よりは高くなります、つまり節米と經濟は、現在では兩立しないことです、けれども私共は、そのために、今お米がお安いからといつて、それをのみ頂いてゐますと、近い將來に今の何割かのお節米によつておお米を買はねばならなくなります ですから一時的又個人的經濟からだけで考へることなく、大きな立場にたつてこの節米實行日だけに限らず、毎日の食事を混食としたり、或は、米に代り得る主食をとるやうにしなければなりません、馬鈴薯あたりでは、むしろ、馬鈴薯を主食とし、又イタリーではマカロニーや、スパゲツテイーをよく頂いてゐます、夕食のケチヤツプ和へはこのマカロニーを日本のものとかへ、玉うどんとしたものです

○……

なほ、これ等のお料理は、作る人だけが、一生懸命にまごころをこめて作りましても頂く方がかれこれと不服をいつたり無理強ひに頂いたりしては折角の榮養料理もほんたうに榮養的な滿足な食事とはならなくなります、こゝに、一人一人の人間の正しい生活觀による歡びを必要としそれから起こる感謝や、思ひ方等も滿足に行はれるやうになつて、正しい榮養的な食事を營へる事が出來るのであるといふ事を忘れてはならないと思ひます

談話室 ボールの行方

アメリカ、ノーフオーク・カントリー倶樂部のゴルフ・コースでは最近ゴルファー達がかつ飛ばした球が暇々として行方不明になる、餘りをかしいので附近の人々が附近を捜索すると六十四個のボールの入つた栗鼠の巣を發見した、かくて犯人は栗鼠と判つたが恐らく飛んで來た球を胡桃と間違へてせつせと貯藏したものと見える

家庭メモ 靴下の長持ち

靴下でも足袋でも、一度はいたら必ず洗ふことが長持ちさせるコツです、汚れがひどくなるほど洗濯も大變で、生地はよけいにいたみます
繕ひも破れの小さいうちにすれば、ごく簡單に出來ますが、破れが大きくなると繕ひも面倒でうまく行きません、足袋は洗濯したらアイロンをかけ一足づゝ袋に入れておきます
靴下の長いのはよく爪方を揃へて疊んでおきますがこれは皺がついて見苦しいばかりか繊維などは生地をいためますから、やはりよく皺をのばして爪方を重ね、爪先からくるくると巻いておくとよいその中に入れておくとよい ね一方を裏返しするとき他の一方をろしい

支那婦人の化粧秘訣

桑を美髪料に 晩香珠を香水代用

にんにくも常用します

○今度の北京旅行では冨國班の方々と御一緒に、支那大衆の生活を見せていたゞきました、その間に特に感じましたのは、支那の婦人が階級の上下を問はず、美しくなることに一生懸命であることです、これも上つ面だけのいはゆる紅白粉をつけるといふやうなお體裁でなく、日常生活の中に喰入つたものなのです
一例を擧げますと、何處の家にも桑と棗と晩香珠といふ木が植ゑられてゐます、桑は美髪料、棗は美しくなるための食物、晩香珠はよい香りの花を咲かせるもので、香水代用です

○支那の女性が昔から獨特の緑髪を作るために、桑の細根をしてゐるのは有名な話です、棗を毎日食べれば眼が綺麗になるといふので今日でも行はれてゐます、棗をお酒にしたものは特によく利くさうです、その他所謂支那料理で脂肪を補ふので、にんにくのある調を作ることや、にんにくといふホルモン療法でいつも若さを保つことなど、美しさの點であります、食事への關心は驚異で營養食事などが叫ばれるずつと以前から惑りなく實行されてゐます
髪を大切にすることは格別で、お化粧でさへ髪だけはきちんと梳でつけてゐる位です、毎朝の身だしなみは、先づ髪の手入れから始まります、梳き櫛で丹念に梳いて、いつもふけ一つ浮いてゐないやうな、清潔な髪をしてゐます、これは先づ羨しい點の一つ

○洗髪 は月に一度位、髪の多い人は三、四度むしつて、熱湯の中に入れ、くちやくちやに揉んで洗ひます。後は水氣をよく切つて、ビナンカツラの油を丹念に塗りつけておくのです。だからとても艶々とした長い毛を持つてゐます
併し近頃の若い人達は、朝の時間も惜しいとかで、洗髪も私達のやうに月に三、四回も洗ふので、年老つた人達は、若い者は毛が悪いと嘆いてゐるさうですが、油を絶やさないので黒々と艶があり日本人のぼさぼさしてゐる人に見せて上げたい位です 【山本 靜子】

內地人家庭に學ぶ (四)

婦人の手ひとつで 子女の教育も

前總督府中樞院參議 呉氏夫人 李芸復さん談

內地の婦人はもし不幸になつても一家のためにはきつぱりあきらめられる強さが朝鮮婦人にかけてゐると思ひます、殊に子女の教育方針にしましても婦人の手ひとつで敬服出來るやうにやつてゆけるなど、いちいち… 主人の經濟によつて働く朝鮮婦人は自主性をかけてゐると思ひます、そして日常生活を經濟的に規則正しくやつてゐることなども私達には必ず模範とすべき點であると信じます

鐵道荷物心得帳

許可の要る特殊貨物

—不良荷造は事故の因です—

今から十二月の暮を控へ運送荷物は日とともに激増して來ますが、特に朝鮮は內地及び滿支の重要な輸送路に當つてをり、兵站基地としての半島は今後旅客が激増し、今月の末頃はいよいよ一般客が加はることですから、一般荷物でもくづれのせぬ正確な荷造りに心せねばなりません、以下鐵道局の汽車運送荷物についてのお話—

(貨)物の 荷造は「商業文化のバロメーター」なりといはれる位重要なものですから殊に鐵道運送では先づ荷造りからと申しても過言ではありません、滅失、毀損事故の殆どが荷造り不完全に基因するものであることを考へますと、貨物の荷造にはその種類、重量、長さ、容積に應じ最も適當な荷造をしなければなりません、殊に鋼の雑貨や、家具の類は手間な戰時下にあきまして荷造が非常に毀損し易いのです するものですから、體のよいものをつけ縱先して破損することのないやうにしたいと思ひます、それから鐵道書等で荷札のつけにくいものは、ペンキの類をもつて所定事項を表記して荷札にかへます、近頃包裝の再使用品が時局柄流行いたしましたが、前の荷札がその儘殘つてゐるため荷の着が殊名に迷ふこともありますが、この點もよく注意したいと思ひます、特に戰地向けの荷物は行先や部隊の限度等、氏名をよく相談の上早めに出すことです、折角の慰問品も前に迷つてはなんにもなりませんから

(先)づ(家) 荷札は物いはぬ貨物の行先を表示しますから驛の方への注意としては、…

「荷造は輸立つ貨物の眼目」でありますから親の心で可愛い荷物の一人旅をいたはらねばなりません

(次)に(商) 工場其他その特殊荷物の運送についての注意を申しますと、先づ爆薬は輸入か輸入、輸出入とすることにしてありますが、これは國家中に許可の流出を防ぐためです 其他鑛石類、危險品包裝については それぞれ所定の規則がありますが、最近制限されたものは綿類、武器、刀等でこれは貫錢の許可を要します、玄米、白米小麥等は農物檢查所の證明がいりますが自家用で四斗以內のものでしたら自由に內地にも送れます、煙草を內地に送る場合は專賣局の證明が必要ですがその他證明を必要とされる荷物についてはそれぞれの係りによく問合せはされることです

主婦の手帖

煮干粉 こしらへ方

煮干粉はカルシウムに富み、調味料として優秀以上に榮養價がありますので最近はいろいろな料理に使用を奨勵されてゐます、その家庭での作り方を申上げませう、煮干は大小どちらでもかまひませんが生臭味を消すためにフライパン又は焙烙でこげない程度に炒り、これを乾いた布に包んで俎板の上で金槌で打ち碎き、更にすりばちですつて細かにし濕氣の入らぬ器に入れて貯へます

婦人たより

▼京城女子師範後援會 九日(木)午後七時から府民館で傷痍軍人遺家族、出征軍人家族慰問のため第一回音樂大會を開催

▼和信
◇防寒メリヤス品展(中旬まで…三階)
◇蒔繪寫眞展列會(十二日まで…七階ギヤラリー)
◇時事ニユースと短編映畫會(大階ホール、毎週金、土、日定期上映)

育兒メモ 小學生と交通事故

小學校へ入學する頃になると、親も注意するせゐか、事故も少くなるが、二年生になると親も分慣れて油斷をするせゐか又々増加しはじめ自動車事故なども多くなつて來る、それよりも成長すると、今度は十六七歳となつて再び増加しますが殆ど全部が交通事故です、これから冬になると、今度は火鉢による火傷が増加して來るのが毎年の例です、幼兒をもつ家庭では特に氣をつけて頂きたいと思ひます

淋疾 テラポール錠

性病を驅逐せよ

性病の跋扈は國民の恥辱である 新時代の治療は新鋭の武器で！

淋疾が黴毒よりも罹患數が多く治癒率も惡いと云はれるのは完全な治療法が確立せられなかつたことゝ患者の節制が足りない爲である。
然し今回新に提供せられたテラポールこそ將に舊套を脱した劃期的の特効劑で最も簡單な內服療法に依つて極めて短時日間に自覺的にも著しく輕快せしめ再發も確實に防止出來る最新の化學療法劑である。

新治療法の原理
テラポールが內服して二日目に既に排膿、疼痛、淋絲の消退を見るわけは體內の全血液細胞組織に旺盛な抗菌力を賦與する特殊の作用があるからで從つて表面性(急性)のものにも深部に潛入する菌(慢性)にも一樣によく効くのである。

多角的な特効劑
テラポールは體內に強い抗菌力を發揮させる作用があるから淋菌のみならず化膿菌其他細菌性の疾患例へば丹毒、化膿性外傷、疔、癰、扁桃腺炎、中耳炎、感冒、面皰等の豫防並に治療にも賞用されるのである。

藥劑の選擇
テラポールは市場に氾濫する粗惡品とは其選を異にし一點の僞瞞なき本邦嚆矢の純正化學療法劑で最上の品位と比類なき藥効は全醫家の信頼を益々昂からしめるものである。

注意
慢性又は難症の患者には最初の三日間は一回三―四錠宛一日三回每食後服用せしめ爾後一回二錠宛に減ずれば奏効あり。

二圓・一圓七圓

第一製藥株式會社
東京市日本橋區江戸橋三丁目 大阪市東區道修町二丁目 京城府明治町二丁目

TH4

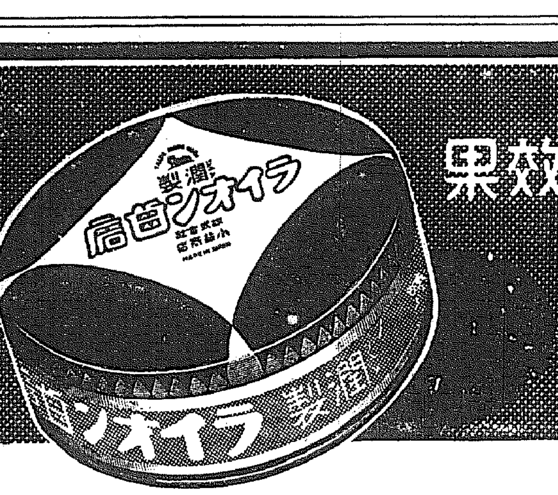

的確なる效果

寢る前の歯磨實行

千萬人協力大運動

【國策に順應する健康強化の爲に】

爽快なる使用感

戰時下なればこそ、健康が第一！

寢る前に……ライオン歯磨で口中を完全に清掃して置きますとムシ歯の細菌も、繁殖しないのみならず、その爽快なる使用感は神經を和げて人を熟睡に導き、溌剌たる明日の健康が生れます。

ライオン歯磨

155

中鮮京日

京畿道通信網
仁川支局(電話三五七番) 開城支局(同四一五番) 永登浦支局(同二一六番) 水原支局(同三二一番)
長湍、汶山、江華、廣州 平澤、驪州、利川、安城 各通信部

大麻奉祀殿鎭座祭

【長湍】保安郡新川面元山島公立光明小校大麻奉祀殿は、大川鉉木長八氏の手で工事中のところ竣工したので五日午前十一時半官民生徒多數參列の上鎭座祭を執行した

"諸物價より安過ぎた米 朝鮮は獨自の立場"

政府米價引上に鳥越理事談

【仁川】内地米の公定價格引上に關し仁川穀物商組合理事鳥越入則氏は語る

政府は 六日の閣議において米價の公定價格を引上げ四十三圓十三錢と決定されたが、これは時下の米價より推して當然の處置と思ふ、本來米の値段が他の諸物價に比し格安であるのに鑑み公定された價格は當時の時價を無視して殊更に引下げて決定せられた爲に至る處に闇取引が行はれ遂にその運用に行詰りを生じた感がある

朝鮮も 同樣で大體値段が安過ぎることが出廻れの一原因となつてゐる、勿論この際内地に追隨するといふより寧ろ朝鮮獨自の立場から値段を改定する必要があると思ふ、朝鮮においては玄白米及び粉の三通りに値段が定められその間多少の無理がある、殊に取引上面白からぬ不圓滑を來してゐるのであるからこの機會にその支障を取り除くべく根本的に是正せられんことを希望してやまぬ

酷ず、油類配給等約八種類がありこれ等には急速に組合を設立せしめて低物價政策の徹底を期してゐるが、全部の組合が出來上れば合計六十一となり小賣物價はかくして完全に統制される譯である

一萬石は浮く 忠南の節米

【大田】過去久しきに亘つて継續學上から或はお台所から叫ばれてゐた"白米廢止"が愈よ實施に移され、去る一日から全鮮一齊に白米は姿を消し、胚芽米及び七分搗米を使用することになつたが、これが取締規則によればどうしても精白米を必要とする老幼者や病弱者に限つて證明書を發行するが、希望者は使用の目的及び購入數量を記載した願書を所轄府尹、邑面長に提出し購入證明書の交付を受けることになつてゐる、なほ他に白米の小賣業者と白米輸移出業者も府尹、邑面長に證明書下附願提出を要し、これが違反者は處罰される。而して七分搗米や胚芽米食によつて、當局の調査によれば、道内で消費する一ヶ年の米を玄米百廿四五萬石とみて約四パーセント約一萬石を節約できる見込みである

竹箒三萬餘本 滿洲國に輸出

【井州】商業組合では手工業振興及び救濟事業の一助として井邑郡笠岩面通月里の竹細工從業員に竹箒三萬五千本を製造せしめて滿洲國に輸出の計畫をたてゝゐるが、今月中に着手の豫定である

七分搗は卅七圓五十七錢

開城の飯米小賣價格決る

【開城】新穀出廻り期を控へ開城警察では胚芽米または七分搗米食實行の徹底を期するため三日府内穀物商關係者を招集、小賣價格を協定すると共に今後精米は七分搗として販賣すべきことを申合せたが、本協定違反行爲者は發見次第嚴罰に處する方針である、なほ協定價格は左の通り

胚芽米 石三十七圓九七
七分搗(石當) 同三十七圓五七
朝白米 同三十六圓五七

守れ"十時閉店" 店員の保健上から 開城商議でも力說

【開城】事變下自肅自戒の徹底を期するために府内接客業者は申合せにより夜間營業時間を十一時までに短縮を實行中であるが、今般商工會議所では店員の保健上の見地から一般商店の營業時間を午後十時までに短縮すべきことを奬勵、徹底に拍車をかけることとなつた

惡ブロ取締

【開城】府内における人事、土地家屋紹介業者合計百四十餘名の中には近來やゝもすると營利の陰にかくれて惡德不正をはたらくものの弊害が多いので警察ではこれらの紹介業者の監視取締を一層嚴重に行ふこととなつた

本社は何處? 社長は誰に

新配電會社悩みあり

【淸津】今月一日を期して合併して北鮮、咸南の兩配電會社新社長の椅子をめぐる野口、小倉兩派の抗爭はいよいよ激化し、またこれと相俟つて各方面から重視されてゐる本社所在地に關しては咸興、京城、淸津の三地が取沙汰され、咸興では興南有力者がリーダーとなり咸興誘致をめざして猛運動を開始すると共に、野口、小倉の兩派は自派に有利な候補者をあげ覇を削る激戰を演じてゐる、この間、ダークホースと目されてゐた朝鮮電氣系(北鮮合同の前身)大阪派は三派に分れて各派含蓄の秘策を寝口、小倉、野口、大陸、こゝ暫くは小倉、野口、大陸の三派が文字通り食ふか食はれるかの一大接戰を演ずるものと興深な興味を持たれてゐる

小作人もわが家族

"食はゞ共に……"さ亡父の遺訓 忘れぬ溫情林田さん

【槐山】郡槐山面東部里、林田久吉氏(六〇)は明治四十二年來槐山面内に居住し勤儉力行一代で巨萬の財をつくつた有志であるが今次の事變による附近細民の窮狀を目撃して亡父生前の信條たり"食はゞ共に"の遺訓を遵守し罹災民救濟の一助として二百十二圓を義捐した外小作料も一般地主は積より示した小作料減免の標準を無視して我慾を張り猥擴な手段により飽くなき徵收を擅にするに反し同氏は道の標準率よりも高率多料の減免をなすのみならず"自己の小作人は皆自分の家族なり"、今冬及び明春にかけての生活費をも及ぶ限り如何なる方法によるにせよ努力したい"といつた篤同情な態度と萬志とは一般に多大なる感激を與へてゐる

永登浦理髪業組合移轉

【永登浦】理髪組合では今般業務一切の刷新を圖るためこの程永登浦町朝光理髪館に事務所を移轉した

既に四十名 全州府議戰

【全州】府會議員は立候補二十九名で締付けとなりこゝ數日來殆ど動きを見せなかつたが、現議員野村清彬氏が四個の人々に推されて六日立候補屆を出した、これで定員二十七名に對し總候補者四十名に達し内地人十七名、半島人二十三名で、目下現在の狀況から見て更に内地人一、二名の立候補者があるらしく噂へられてゐる

春川商工會再生

【春川】商工會では近時漸くその使命の重要性に鑑み、これが飛躍的な活動を促すことになつた即ち去る卅一日午後七時から商會に於て臨時總會を開催、役員七十名集合の上部長は出席者の總意をもつて其選で辭意を表明し、副會長も又何れも辭表提出あつたので山埼理事報告に及び、よつて會長以下役員の指名選擧となり銓衡委員十名を座長指名、直ちに銓衡に入つた結果會長に村上九八郎氏(現議所會長)又副會長に山崎庫之助、池錫鼎の兩氏を推戴、ただ他の役員は正副會長において選定、又二ヶ年の經費分擔徵收方法については役員會に一任することとなり、議事を打切り、あと立川總督府嘱託、高島道經濟部主任から夫々商業事務上における指示あり午後九時散會した外更に村上會長は一日更に副會長を招致、評議員十二名(内鮮各六名宛)監事二名の銓衡を行ひ、五日附夫々承諾を求むるとともに引續き六日は役員會を開催、經費の分賦及び徵收方法等をも決定し愈よ物價統制總督下に新生商工會員總力、もつて使命達成のため邁進することになつた、新役員左の通り

會長 村上九八郎▲副會長 山崎庫之助、池錫鼎▲評議員 田原岡、松村莊吉、勝田職市、寺田直雄、高橋茂雄、今井松三郎、姜永根、金基華、李勝來、柳和潤、朴潤澤、崔在鉉▲監事 北村治平、白樹善

勝手にさしてよ

自由とは春をひさぐこと 女工さん出奔後日譚

【永登浦】東紡女工の脱走騒ぎ一齣……慶北安東郡豊山面雜谷里三番地李某さん(十七)は十二年五月東紡に女工として雇はれて二年になるが、故風吹く病むもなれば年頃の娘の心ちつとしてはをれず、つい九月十日の休日に外出したきり歸らず工場側では來稼給料もあつて八方捜したところ遂に聞けば、春をひさいでゐるとのことにいつかは給料を取りにくるに違ひないと今日まで待つてゐたが、六日金に窮した同女は永登浦署に"お金を取つて下さい"と訴へて出て來たので、工場側から代表者が來て不心得を諭し"金にやるから田舍へ歸りなさい"と、すゝめたが聞かうとせず"私の自由にまかせて下さいよ"と、いひ殘しさつさと出て行つてしまつたので、係員氏あつけにとられてそのまゝ放置することにした

愛國日に限らず 歡樂街よ、自粛せよ

仁川署でごもつともなお達し

【仁川】銃後國民生活の自肅自戒運動に拍行して仁川警察署では毎月一日の愛國日を中心に料理屋その他歡樂街に對して左の如き自肅要綱を嚴達しこれが徹底を期せしむることになつた

即ち愛國日には料理屋、飲食店、興業場、遊戯場、貸席業等いやしくも歡樂を主とするものは一齊に休業する、然して三十錢以内の食事を主とする飲食店では休業の必要を認めないが、酒類の販賣は認めない▲次に平日の歡樂街の營業時間は十一時までとし、旅館は午後十時以後に酒類を出すことを禁じ七分搗米又は胚芽米を使用すること▲料理屋、飲食店、旅館、貸席業は來客に獻酬廢止の趣旨徹底を期するため看板を出さないこと▲またネオンサインの點灯は午後十一時までとして點滅式に使用を認めず、新に設けるものは許可をしない▲なほ一般商店の營業時間も内地の商店法に準じて午後十時迄

平壤貯管所 晴れの開所式

【平壤】二十五萬平壤府民の十六年前の宿願は遂に實を結び先月一日より店開きした平壤貯金管理所の開所式は既報の如く五日午前十時から同所廳舍二階集會場で行はれた、遞信局長代理で麟田管理課長、來賓として石田知事、佐藤府尹、今井西警察部長、福島高法院長をはじめ官民有志百餘名參列のもとに盛大に執行せられた、式は定刻より開會、國歌齊唱、開式辭、勅語奉讀、管理所長の式辭、遞信局長告辭(代讀)來賓の祝辭、祝電披露で閉式後、直ちに祝賀披露宴に移り同午後二時散會した

未設立八組合 開城府が督勵

【開城】府では曩に經府の物價統制令實施の萬全を期するため商業組合の結成を勸奬し各組合に對し協定價格の申告を督勵し組合未設の方面に對しては速かにこれを設置するやう勸誘に努めてゐるが、現在組合數は五十三であつて未設は印刷、家具、電氣

努めよ勤勞奉仕 けふ作興週間第三日

【仁川】國民精神作興週間第三日けふの仁川における實行要項は左の通り

1 町總代會所は町内の清掃、修繕、備品整理をなすこと
2 官公署、銀行、會社、工場では二十分早目に出勤し各自事務机の整理整頓をなし器具の節約に努めること
3 工場では勤勞增産、能率增進に努め商品なる工夫實行をなすと共に資材の愛護に努めること
4 學校は勤勞愛護に關する訓話を行ひ學用品の節約に努めること
5 各種團體では神社、神祠、寺院、公園、農道、道路等の清掃美化など適當な勤勞奉仕作業を行ふこと

實に八十二萬樽餘

咸北沿岸先月中の鰮水揚高 前年同月より二十萬樽の増

【淸津】咸北沿岸における十月中の巾着網漁船による鰮水揚高は實に八十二萬一千九百四十六樽、前年同月に比べ約廿萬樽の増加を示した、而してこれを漁獲高別に示せば左の如し

▲五萬樽以上一隻、▲四萬樽以上九隻、▲三萬五千樽以上一四隻、▲三萬樽以上三三隻、二萬五千樽以上二二隻、一萬五千樽以上二三隻、▲一萬五千樽以下五隻▲漁獲成績 1 大津巾着網共同組合第二永進丸五三、二八樽 2 清津漁撈工業株式會社第一多賀丸四八、六八六樽 3 興南商店第一興南丸四六、六三三樽 4 金宗燮第一吉進丸四四、一七九樽 5 萬井瀏一盛丸四四、〇五三樽 6 清津漁撈工業株式會社第一二多賀丸四三、五九七樽 7 朝鮮水産工業株式會社第一成北丸四三、五六八樽 8 共同商會第一共榮丸四二、七八〇樽 9 清津水産株式會社第一清津丸四〇、九〇三樽 10 同初鶴丸四〇、〇四〇樽

連日大豊漁

【淸津】咸北沿岸の下り鰮漁は愈よ本格化し連日豊漁に漁船到るところ大漁景氣に沸きたつてゐるが、好晴日和に惠まれた五日の鰮水揚高は實に廿五萬樽といふ本漁期開始以來の最高記録を示現、清津港在五漁場所至十五漁場附近の海上は七百餘隻に及ぶ漁船が入り亂れて素晴らしい漁獲戰を展開してゐる、業者筋の見るところでは濃密な鰮群は海水の漸減と共に段々南下を開始し近年稀な大豊漁があるものとして多大の期待が繋いでゐる

今年も漬物の季節です

"キムチの味の素"トンガラシ

【永登浦】いよいよ漬物(キムチヤング)のシーズン、あらゆる階級を通じてどこの家庭でも一様に早手廻りこの準備にせはしいお台所のこの頃さてこゝを先途と一役買つたのはキムチの味の素トンガラシ部隊ピーンと張りきつた、つやつやしい眞紅の色の[illegible]ゐたものが、今では五十五錢から六十錢前後のものとトンガラシ部隊はもの凄い勢ひで羽根を生やして飛んで行く、サーサクリ ヨサタ(安い安い)の叫び聲はシーズンの一風景である

大根葉も大切に

【水原】山野は既に紅葉して一風ごとに舞ひ散る木葉に漸く冬も次第に加はつていよいよ冬仕度の季節となり、なにはさて置き冬から春にかけてなくてはならぬ副食物の漬物シーズン、今年は不作で小粒な大根や菜葉、節米節約時代の代用物節食時代だ、一本の葉も捨てゝはならぬ、入念に收穫して樽のあるだけ漬込まうではありませんか……

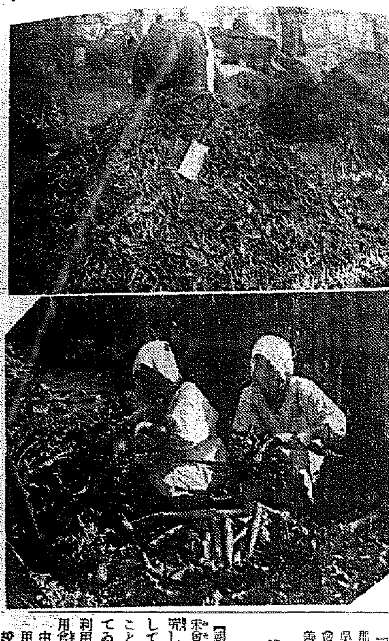

寫眞＝【上】山と積まれた秋の愛嬌者トンガラシ部隊＝永登浦所見【下】漬物大根のお手入れ＝水原所見

時代は變遷する

新しい婦道の認識が肝要と 長湍郡で婦人幹部講習會

【長湍】農村振興強化の徹底を期するには先づ婦人の自覺をはかりもつて内助を全うし男女共勵の實を擧ぐべきであるとし婦人をして時代の變遷を自覺せしめ新しい婦道を認識せしめて生活改善、勤勞部落の向上に須要な常識を授け部落の婦人會幹部としての資格を具備せしめようと郡では八日午前九時から長湍邑水殿で婦人幹部講習會を開催したが講習科目及び講師は左の通り

「農村振興運動に就て」朴勤河郡屬▲「郡内婦人幹部に告ぐ」吳面長▲「皁官家服の途」尹社會主事▲「主婦の任務と生活改善」吳勤記

代用食草採取 水汗校で卅七種

【驪州】郡下水汗小學校では今次の事變下戰時體制について種々講究し戰時生活體制を教育の中心として推進家庭生活の教養は勿論のこと遊蕩防止等綱領打開に精進してゐるが特に消費節約、代用食の利用により支出節減を圖るため代用食物の採取貯藏に大童である由來朝鮮には山野草を食用に利用されるものが尠くないので當校長立川一夫氏は學校所在地内を一ヶ月に亘つて調査、研究の結果採取した二十七種の食用草を郡廳正面に十九種の標本圖を學校内に設けてこれに名稱札を附して裏悟し、兒童を指導奮勵して非常に效績を擧げ各方面から感謝されてゐる

長湍都羅山靈水庵の秋色
寫眞＝長湍都羅山靈水庵

【長湍】秋天澄みわたつてすでに天下の秋を謳へる紅葉の季節に入り長湍の名勝都羅山靈水庵は今や滿山の紅葉は燃え月の花よりも美しく探勝者をさそひハイカーの杖をひくもの日々に多く、殊に三日の明治節、五日の日曜日などはその絕頂であつた

電網疎にして洩らさず

江原道管下全域に警備電話

【春川】多年の懸案であつた本道の警備電話はさきに完成された春川—襄陽間線をもつて全線見事開通したがこの警備電話は道内各驛所へは勿論、主要警察署の官舍、廿二の警察署、二百餘の各駐在所宅をも繋ぐ用意周到な警備網を物語つてをり、かくして時局下多事多端な警務はこれによつていよいよ一層敏捷周到に運ばれることになつた、この劃期的大事業は昭和十二年四月、工費卅五萬圓を投じ電柱、勞力は地元民の獻納的奉仕と努力によつて出來上つたもので總延長實に四千七百キロ、直長二千二百五十三キロに達する劃期的大施設であるが、道では之に滿足することなく更に明年度には之が大擴張をなすことになつた、即ち現在は各警察署、主要警察官の官舍等にだけ開通してをり、各駐在所、派出所等には未だ開通してをらず、これがため一朝有事の場合には連絡上不便な點があり、明年度中には以上の個所をも完全に繋ぐ事で之が完成の曉は道内各警察署は勿論、管下各駐在所、出張所、派出所を一度に呼び出すことが出來得るのみならず、これは一般治安確保と相俟つて國防上から見ても極めて重要な施設でその結果が大いに期待されてゐる

『寒い』に罰金 純情の乙女心

【鐵原】年末も近づいたが、今年も僕らの食べられない貧れな人々へ女らしい思ひ遣り

一等は署長 永登浦署の秋季射撃會

【永登浦】警察署では五日午前九時から京城府外龍山射撃場で署員總出の秋季射撃大會を開催したが、新藤署長は四十五點の最高點で天晴れ署員に範をたれた

犧牲精神の錬成

忠北青訓の新指導方針

【淸州】道では時勢に鑑み青年訓練所指導方針を左の通り改正し新社會の要求に應ずる報國精神に立つ力を傾倒して大代に貢献すべき堅固青年の錬成に努めることとなつた

青年訓練所指導方針▲一、指導者も被指導者も共に任務と誇をして從容として社會國家に殉ずるの烈々たる精神錬成に全力を傾倒すること(一)勤勞の徹底を期すること(二)一擧手一投足君國に奉公するの念を養成に努むること(三)忠君愛國の士の實踐區話を傳へ青年の士氣を振起すること(四)內鮮一體の信念の確立を期すること 2、新東亞建設に伴ふ半島の重要性を認識せしめ敢然大代責務に任ずるの決意と矜持とを以て全活動を準備せしむること(一)社會の中堅たるの實を擧げしむること(二)時局認識を深化し皇國責務の遂行に邁進せしむること(三)全行動を通じ社會の範たらしむること 3 體身及び公民科における訓練事項は徹底的に知識せしめ高雅なる人格の育成に努むること(一)訓練所の內外を問はず言語動作は絶對に軍の規に從ふこと(二)消費節約食事等を初めとして高尚なる精神を堅持せしむること(4)國語の常用を獎勵し國民精神の培養に努むること

長湍農産物品評會

【長湍】東小學校主催の農産物品評會は二日午前十時から同校講堂で來賓部長郡守をはじめ多數參席の下に盛大に擧行されたが、出品物の種類は主、副產物合せて四十種類の多きに達し出品點數は本校一千四百十五點、儆新學校二十七點、指導生、青年團、一般七點合計一千四百四十九點、入賞百十四點に達し出品は前年度品評會に比べ何れも素晴らしい向上ぶりを示してゐる、これは熱心に興富の指導に當つた學校當局者の苦心が酬いられたものとして一般に多大の感銘を與へてゐる

面事務檢閲

【開城】開城郡では管下十四ヶ面の事務檢閲を開始したが、決定した日割は左の通り
【南面】十一月四、五、六日【中面】十四、十五、十六日【西面】廿七、廿八、廿九日

シネマ演藝

瓢舘 【仁川】八、九日(晝夜二回)午前十一時から▲振進キネマ社内鮮一體强調映畫「目の丸改方」金主演、桃華嬢主演▲朝鮮總督府推薦、陸、海軍省及び文部省後援國策映畫「軍國新林大尉」南林拓演、金光特別出演▲米ユーキングダアア社作品「東の猛襲」▲極東作品 山口哲平監督「忍術白鼠合戰」実井禮之介主演▲文化映畫「陸軍特別」▲京日、讀賣、大毎世界ニュース

愛舘 【仁川】八日晝夜二回限り▲佛マルキ作品 ジャン・ブノア・レヴィ監督「美しき青春」マドレノス・ルノオ、ジャン・ペイ・パロウ主演▲日活多摩川作品 宮岡捷監督「歴營の灯」井染四郎 村田知榮子、伊澤一郎主演▲ロンドンフイルム作品 H・Q・ウエルズ原作「來るべき世界」▲各社ニュース

大田府議推薦廣告

大田府會議員 立候補 荒牧次彦君 右最適任者と認め推薦仕り候 大田府有權者有志 大田熊本縣人會有志
大田府會議員 候補 高崎三郎君 右最適任者と認め推薦仕り候 大田府有權者有志
大田府會議員 立候補 岡田耕之助君 右最適任者と認め推薦仕り候 大田府有權者有志 大田愛媛縣人會
大田府會議員 立候補 金鍾樂君 右最適任者と認め推薦仕り候 大田府有權者有志
大田府會議員 立候補 外山喜右衛門君 右最適任者と認め推薦仕り候 大田府有權者有志

安産のために ワダカルシューム錠
妊娠の方へ急告 新案特許安産メーター進呈
正しい分娩日が一目で判る安産メーター及び大阪帝國大學教授片桐博士述「安産のために」の冊子ハガキにて申越次第無代進呈
大阪市道修町二丁目 和田卯助商店

朝鮮土産にツルチュク

タバコのみの こと恐かや それ脂落しの秘法と言つば 人天三界唯一無二 スモカの外に有るべきかは……
歯磨スモカ
煙草化粧品 藥店ニアリ 定價十五錢
大阪市西區江戸堀 壽毛加社 39

朝鮮汽船出帆廣告
一、釜山出帆 濟州行(急行)毎日午前十時 麗水行(急行)毎日午後八時 馬山行(急行)毎日午前九時五十分 木浦行各港寄港毎日午後一時 元山行(急行)月廿回午前九時 鬱陵島行 三日、八日、十七日、廿二日、廿五日 九龍浦行(毎日)夜半十二時
一、木浦出帆 濟州島行 毎日午前九時 釜山行各港寄港毎日午前十時
一、元山出帆 釜山行(急行)月十五回

朝鮮郵船定期
○青島直航(十一月分) 釜山丸 一日 十一日 廿一日 平安丸 十六日 廿六日 慶安丸 仁川出帆
○上海直航 仁川十一月十六日 慶安丸
○天津直航 富分ノ間缺航ス
○京濱行 ○興西丸 ○江丸 ○阪神行 ○九州行 △金剛山丸 △大阪行 △江原丸 ○京濱行 △盛京丸 △桑江丸 △智川丸 ○新潟行 漢城丸 長白山丸 ○敦賀行
○日本郵船 須磨行 歐洲行 桑港行 沙市行 豪洲行
京城府南大門通五ノ一 朝鮮郵船株式會社 代表電話本局(2)四一九五番 △印貨物扱

義手足 コルセット
技術優秀 改良進歩せる製品 御申越次第カタログ進呈
京城 長谷川町 高野義肢製作所

クロダ齒科 齒科一般及レントゲン科 京城本町一丁目ビル二階
花柳病專門 恒松醫院
贊化病院 院長 古城憲治 内科 小兒科 入院隨意 普通病室及
花柳病專門 和田醫院 本町
富士ケーキ燒械
花柳病外科 島崎病院 電本2736
高級住宅分讓 京城府本町四ノ一〇
京日案内
雇入 女子 看護 美容 女店 洋服 看護 金融 電話 雜件 賣家 家庭 看護
特別案内
電髮六圓 ワカバ美粧院 双葉美粧院

清津支局開設廿週年及咸鏡北道版發行

記念特輯號「躍進清津の展望」

その三

縱横の識見技倆を發揮して 大清津建設に以業報國
北鮮土建界の驚異的存在
毛利組青年社長 毛利利成氏

『職域奉公』の『土木建築界に巨步を進めて偉大な存在となつて繼威づけられてゐる株式會社毛利組は本店を東京市大森區馬込町四丁目に、支店を清津府北星町に置き現地軍司令部として社長毛利利成氏陣頭に立つて采配を振つて不退轉の活躍を續けてゐる、社長毛利利成氏は齡三十四歳の青年社長である、豐富の才腕は清津土建界を風靡し、その技術的優秀さは清津土建界に知つた氏の技術に何て自他ともに敵對者がないところで、かの清津港を擁して統帥として設立する國際ホテルの近代的建築美は昭和九年請負金八萬五千圓で氏の建設する毛利組の設計監督に成るもの、同年にはこれを手始めに清津唯一の映畫常設館の設計監督に臨し、なほ公濟興業株式會社映畫工場の設計監督をなし引續いて翌十年においても公濟興業の工場機械工事、同社新築、同清海工場の新増築に設計の手腕を認められ當時の合同油脂株式會社、理研の朝鮮油脂株式會社の貯油工場の新築工事を完成し、他方個人の住宅にも手を染め、清津の丘陵一帯の住宅地に理想的文化住宅の建設を誇る藤本清氏邸金基鐵氏邸の新築工事を完成せしめ、また北朝鮮水産工業株式會社の倉庫も建造した、昭和十一年には、さきに新築した國際ホテルの増築工事、北鮮製油株式會社工場、三井物産清津出張所長社宅の新増築を竣工同十二年には清津の瀬戸能夫氏の住宅新築、請負金七萬圓で竹原『水月』の新築、請負金八萬六千圓で鐘紡清津工場工事、請負金四萬五千圓の清津商工會議所の新築工事を仕遂げて昭和十三年中には朝鮮油脂會社の油脂工場、朝鮮油脂會社北所新設、同倉庫第一、同第二坑、硬化油及びグリセリン工場、清津合同會社工場等の增新築など設計建設の凡ゆる分野を手掛けて清津土建界の驚異的存在を矜持しつゝある、なほ昭和十四年度は新春早々、羅足を京城、羅南、成北各地に伸ばし、既に羅津では京城要大工事の設計建設工事を請負、毛利社長は現地に臨んで懸命の努力に精進してゐる、かくて毛利社長の識見、技倆は、土建界のみならず一般の認識の度を深化し、その前途は洋々たるものであり建設途上の清津に新しき貢獻をなしてゐる【寫眞＝毛利組社長毛利利成氏】

工業北鮮の尖端を行く 西田鐵工所の名聲
優秀な技術と精密な操作 西田式チルド車輪

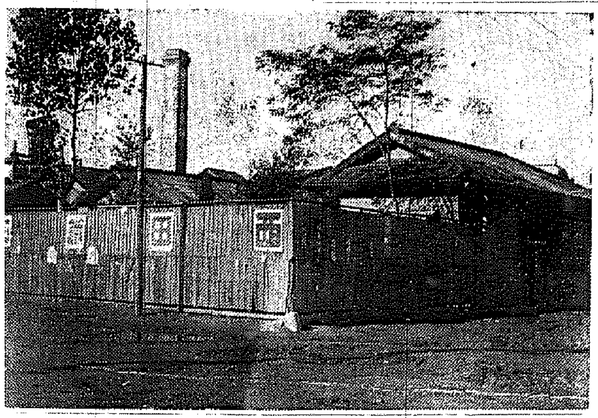

工業北鮮は何んと勇ましい響きであることよ！明日への飛躍を目指し北鮮の工業こそ明日の持つ唯一のホープであらねばならぬこの飛躍的北鮮工業界にあつて五十餘年の古い歴史と經驗そのもの、歩みを續け常に業者の尖端を行くものに西田鐵工所がある同鐵工所は西田留次郎および同徳太郎氏父子の獨力經營係るもので、その經營と熱誠とを傾けた製品は各方面で絶讚を博してゐる殊に西田製『チルド車輪』に至つては獨特な技術と精密な操作の下に生産されたもので斯界のナンバーワンと稱へられ古い工場歴史と相俟つて今日の如き鞏固な基礎を築くに至つた、而してチルド車輪々の特徴は

（一）耐久力絶大（二）運轉圓滑（三）摩擦減に耐へる

等々があげられてゐるがこの三大特徴を有する西田鐵工所清津工場は個人經營とはいひながらその規模の大いなることは北鮮隨一と稱しても敢て過言ではあるまいその材料試驗に用ふる一切の機械類を完備し生産に當つては〃用ふる者の氣分となつて生産する〃といふモットーの下に化學分析顯微鏡試驗・衝擊試驗等々を車輪一個一個につき嚴密に行つて顧客に送り出してゐるこの三大特徴を遺憾なく生かしてゐることが西田製チルド車輪の名を高からしむる大きな原動力を認められてゐる現在チルド車輪の大口納入先は日鐵清津工場、北鮮製材所、滿洲國鐵、羅津製材所、昭和製鋼所、滿鐵、ハルビン等々であるが一般小口は全鮮滿所、滿洲國にまで遠く行きわたり尚ほ同鐵工所の將來的發展と相俟つてこれが生産に更の拍車がかくられるものとして各方面から期待が繫がれてゐる因に西田留次郎氏は北鮮工業界の長老として公私共に地方の開發進展に全力を注ぎ工業界が今日の如く飛躍を遂ぐる時代にあつても北鮮に先驅して工業進出に獻身的努力を續けてゐる、その間世人の尊敬を集め特に機械部品工作に限らず所謂獨特の技術を有する者として人望溢れその信望なる人格は各方面から親しまれ信頼されてゐる

國策線上に躍る
北鮮電氣企業界の草分 合資會社 森恭男商店
圓滿無碍の森氏の奉仕的態度は着々一大商圏を獲得

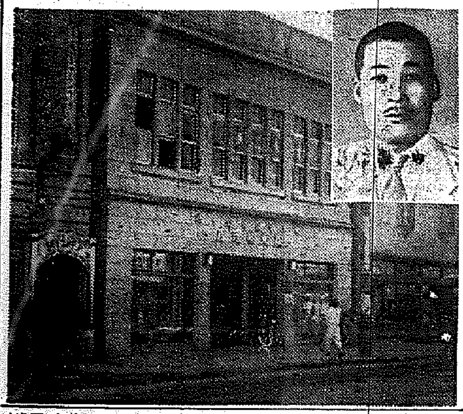

時局認識下にあつて躍進、また躍進を續け、明日の興隆を約束せられた清津においてその海岸通りたる浦町の殷賑街に『東京電氣株式會社咸北代理店』の大金文字の眼も鮮かに射る堂々たる看板を掲げて北鮮電氣企業界の草分を誇り斯業の名をほしいまゝにする東京電氣株式會社咸北代理店、合資會社森恭男商店は、經營者森恭男氏の圓滿無碍の人格を中心に堅實なる營業方針をモットーとして四十名の社員がガッチリ組合つて一致團結、顧客の至誠にかたまつて營々として社業の隆盛にいそしんでゐる、いま同店の營業狀態を見るに商事部には東京電氣製品を第一とし神電氣、富士工業製品等々、日本第一流メーカーの代理店、出張所、特約販賣店として電氣器具、工事材料の咸北一圓の一手販賣權を獲得し更に理化學醫療器具、ベルトモーターにまで觸手をのばしてゐる、工務部は日窒、日鐵、鐘紡等の大工場建設の電氣工事請負の聲價を持ち本年度の請負工事額は四十萬圓を遙に突破してゐるとのことで躍進するところでは明十五年中には資本金五十萬圓程度の株式會社により工事部を獨立せしめて株式會社を組織する計劃を樹立、着々その準備工作を進めてゐるとのことで躍進清津興隆の波に乘つて加速度的發展を遂げつゝある森恭男商店の前途は春風を滿帆にはらみ洋々たる大海原を航するごときもので、なほこのほかに羅南には昭和二年森恭男氏が來鮮當時開店せし『森ラヂオ電氣商會』を支店として現存せしめてラヂオ、蓄音器、レコード及び一般電氣器具の小賣をなし、一方第十九師團並に咸北道廳の御用達商として信用學きものがある、森恭男氏の將來はその事業とゝもに益々多望であり、且事業に對する森氏の奉仕的態度は、北鮮電氣界稀れに見る人格者であり北鮮合同電氣會社はもとより各取引先の信望をいよ〳〵たかめてゐる【寫眞＝森恭男商店の店舗とその店主】

清津木材界の巨手
進取的氣分横溢の活動家 石田貞次郎氏

躍進清津の木材界に旭日昇天の勢ひで大飛躍を敢てなしてゐるのが石田貞次郎氏である氏は資性磊落豪放にして旺盛の氣風に富み進取的氣分が全身に横溢してゐる活動家である、又滿洲國の新生と裏日本交通路の開拓等により木材の需要は異數に增加を來たしたので同氏はこの木材界景氣の潮に乘つて規模を擴大し製材工場の新築および事務所の增築を斷行したこの結果その製材能力は北鮮に冠たるものがある尙その取引先は内地はいはずもがな京城、釜山、滿洲國、間島方面にまでその觸手を延ばしてゐる又滿洲方面では清津製材所聯合會副會長の要職にある

廿四年の歴史を有する 竹田石炭部
清津府の心臓部に『明治ビル』建築

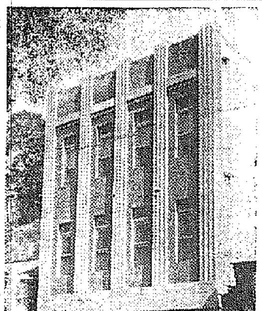

清津府明治町竹田石炭部は竹田治氏が今から二十四年前の開業にかゝり明年を以て二十五周年に相當し、業績、隆々たるものがあるが、清津の飛躍的發展に伴つて營業事務所數に直面してゐる實狀に鑑み、幾分でも緩和することができれば幸ひであるとの意嚮から昨年八月工費三萬餘圓で近代式鐵筋建三階建、總建坪百餘坪を清津の心臓部に相應しい明治町に起工し、最近竣工、『明治ビル』と銘打つて貸事務所として極めて時局に相應しい低廉な賃料で貸し、各室ともに水道、電熱の設備があり、事務所としてその位置も頗る好適なため續々入居者とともに申込殺到し二階全部は北鮮合同電氣會社の分室となり三階も總てふさがりてその盛況ぶりを見せてゐる

（寫眞＝清津のメローンストリートに屹立する『明治ビル』竹田石炭部）

北鮮製材界の覇者 裵貞基氏
波瀾重疊を極めた氏の生涯

白頭山麓、千古斧鉞を入れない一大原始林を擁して國境線上を驅る豆滿江流域の集散地—木都會寧に呱々の聲を擧げてから今日、北鮮木材界の覇者としてその名を謳はるるまでの裵貞基氏の四十八年間の生涯には、波瀾重疊、數へ切れぬ苦心慘憺があつた、或る時は人跡未踏の山奧に樵夫と起居を倶にし、また或る時は激流を遡る筏の上に、しぶきを浴びて豆滿江を上下し會寧、茂山、清津とよれ〳〵の浴衣一枚で飛び廻つたこともあつた、まだその頃は、清會鐵道も敷設してなかつたので、木材を牛車に載せて、幾日も幾日もかかつて文字通りの牛歩遲々たる有様で清津港に搬出したあの當時のことを追懐すれば、そつと眼に涙が生ずるやうだ—とは、當の裵貞基氏の述懐である今や裵貞基商店といへば、北鮮に名だたる木材商で茂山の製材工場は二百馬力の動力で十千石の製材能力を有する製材工場を持ち、清津には、清津製材株式會社の製材工場がある、裸一貫やら土地やらで錚かつた立志傳中の人々の多い清津で、一頭地を拔き、木材界で巨萬の富を摑んだものもらしい、清津浦項洞の高台に近代式和洋折衷の豪壯な邸宅を新築し、道往く人の眼をそばだたしめてゐる、氏は裵貞基商店の經營に成功して今日の成所におごらず、人に對しては飽まで謙遜で、度膽と極めて緻密な頭腦とで黙々として事業の經營に臨み、清津の室井清津製材取締役を始め錚々たる會社の重要役として裵貞基商店を盛上げてゐる

内鮮滿貿易の第一線に活躍
内外通運合資會社

躍進咸北の運送事業界に燦として輝く内外通運合資會社は業績隆々として進展し、内鮮滿貿易の促進に偉大なる貢獻をしてゐる、これは同社を代表する松浦新太郎氏の精敏と熱誠しきを得た經營せる手腕によるものである今後北鮮の飛躍的發展と相俟つて過去の經驗と揺るぎなき地盤とを擁しその使命たる北鮮の開發と東滿洲の開發に寄與するところ大いなるものがあらう將來の日本海湖水化も具現されてゐる時海陸運輸の第一線に活躍する同社の事業は更に殷賑を加ふると共に松浦氏の努力こそ大いに期待すべきであらう、その意味からして同社の株式會社改組本年內實現こそ更に注目に値する

祝清津展望特輯號

北鮮合同電氣株式會社
清津府彌生町

北鮮合同電氣株式會社工事委託
送電線路測定設計
發電變電所建設
鑛山電化一般
梶工業所
清津出張所
營業所 清津府浦項洞二四〇

電燈、動力、工事請負、設計監督
北鮮合同電氣株式會社工事委託
株式會社 弘電社清津出張所
清津府浦項洞二〇九
電話三四二八番

北鮮合同電氣株式會社工事委託
送電線工事
配電線工事
變電所工事
電氣工事一般
電氣器具販賣
株式會社 共和工業所
清津出張所
本社 福岡市上新川端町
出張所 東京・大阪・下關・大連・羅津・雄基・咸興・茂山

清津海陸作業株式會社
清津港沿岸貿易埠頭

清津府浦項洞
金原製材所
金原三郎

日鐵清津製鐵所專屬
合名會社 八多組

水產グリル
清津府港町

朝鮮咸北清津駐在
福井縣囑託
宮崎爲三
事務所 清津商工會議所三階

清津府本町
鐵鋼商
三鋼商會支店
本店 京城
支店 大阪・羅津

丸田式重油發動[illegible]
丸田信造

朝鮮咸北清津駐在
鳥取縣商務官
森安武
清津府敷島町一
電話三二五九番

清津府浦項洞
東光建築社
朴[illegible]

清津府福泉町
北鮮木材株式會社
電話二八五三番

けふ節米實行日

國民精神作興週間第二日

けふは國民精神作興週間第二日……われらこの日の建設目標は節米實行である、節米――それは興隆日本へ捧げる聖發である、けふこそ全鮮こぞつて愛國丹心を一握の節米にこめよう

若き半島時代には天晴れな志士！

勉強と先輩の靈を慰めに 浪人『オガ平』が來城

元司法大臣小川平吉氏は朝鮮總督府事務官川崎二郎、額田秀三(額田製藥令息)近衞公秘書[illegible]協和會[illegible]の諸氏を伴ひ十日午後一時四十五分京城驛着列車で廿四年振りに朝鮮の土を踏むこととなつた

小川さん今回の來鮮は[illegible]得た氏が浪々の間に御懇した大陸政策に對する熱情ちや興亞新秩序建設の計畫として起ち上つた半島の實情調査研究にあるのだが、それよりも更に、廿四年ぶりの來鮮を機に、氏の敬愛措からぬ故人たち伊藤[illegible]、宋秉畯、李容九氏、金玉均氏、[illegible]の靈を追悼して、十一日午前十時から[illegible]の

書院 に靜かな一瞬を過さうといふ床しい重要な日程があるのだ、風雲急だつた日露役前後から若き日の小川さんは護國の志士宋秉畯や李容九氏等と共に國事に奔走、殊に日韓併合の裏面工作に暗躍したものだつた、當時の同志は今々に物故して、小川さんは今では生き殘つた志士として最古參者となつて了つたのだ、廿四年間といふ短くない年月を振り返る時、政界からも引退して閑雲野鶴を友としてゐる今の『オガ平』さんの胸中を去來するものはあの日あの時の

絢爛 たる政界出來なのだ、その日の法要を濟ましたあとには併合功勞者の遺族の人々を招いて當時の記憶に耽る事になつてゐる、この日のため李容九氏の息李碩鎔氏は早くも入城して半島ホテルでその日を待ちかねてゐるし、宋秉畯氏のお孫さん宋容淑女も[illegible]に出ることになつてゐる、目下この計畫は小川氏の[illegible]京城中川[illegible]の林武英氏を中心に進められてゐるが大東一進會が全面的に協力、そのお膳立に邁進してゐる【寫眞＝小川平吉氏】

不良業者を一掃

運送業は"免許制"に

[illegible]

漢法醫籍も展示

けふから讀書普及週間 總督府圖書館の催し

[illegible]

畏し聖駕の奉拜

德富蘇峰、川岸司令官から訓示 帝都の異彩半島志願兵

【東京支社電話】朝鮮陸軍志願兵訓練生一行三百名は鹽原所長を先頭に海田大佐に引率され午後一時、半島の誇りも高らかに步武堂々東京目拔の通りを行進した、田[illegible]宮城前に集合した一行はゆくりなくも[illegible]の天皇陛下に行幸あらせられる聖駕の奉拜を差許され感激の氣一入櫻田門を出て一路[illegible]へ更に昭和通りを芝口に出て田村町一丁目から日比谷へ[illegible]喨たる喇叭に合せてかつ〳〵と高鳴る軍靴の響きは[illegible]たる[illegible]の意氣が漲つてゐる、行進を終つた一行は直ちに[illegible]講堂に到り德富蘇峰氏、川岸軍部隊司令官の講演を傾聽した、德富蘇峰氏は歷史的、民族的立場から内鮮一體の理想を說き次いで川岸[illegible]司令官は前線の〇〇部隊より[illegible]

瓦斯マスク二千箇

用心深いロンドン子の忘れ物 長期戰體制の一日

【ロンドン六日同盟】歐洲戰爭は早くも第三ケ月に入りイギリス國民は長期戰に順應すべく恒久的非常時體制に移行しつゝあり燈火管制の嚴重なるはベルリンの比ではないが英國は現在交通信號の赤燈以外一切消されてゐるのが最近[illegible]によつて地上百フイートから下だけ明るくなり、空からは見えないやうな特殊燈火が工夫され目下當局でその利用を試驗中である、食糧配給制度の實行が來年まで延期されたとも一にはドイツ潜水艦の跳梁が意外に少く食糧輸送の途が割合に開かれてゐる爲だ、これは市民の氣持を幾分樂にさせてゐる、外出の際ガスマスク攜帶命令はさすがに用心深いイギリス人のこと[illegible]などに比べると割合によく守られてゐたが、ともすれば忘れ勝になり一日のガスマスク紛失數は二千箇といふ有樣だ、但し[illegible]てゐるのは近衞各地に疏開させた子供の監督、教育問題で家庭教育の問題を特に重視する國民と長期戰體制への移行に伴ひ、なんとかこの問題を解決せねばならぬとの聲が[illegible]つてゐるやうだ【寫眞＝防毒マスクをつけたロンドン警官】

龍山師團行事

[illegible]週間に呼應して龍山師團司令部では週間中左の行事を實施協力態勢に備へることゝなつた

八月九日節米實行日▲十日國民精神作興日▲十一日貯蓄報國日▲十二日健康增進日▲十三日修養反省日

白衣勇士慰問 音樂演劇會

時局對應愛國思想[illegible]京城支部では京城[illegible]門學院、劇團高麗と共同主催で八日午後一時から龍山陸軍病院[illegible]館で白衣の勇士慰問音樂演劇會を開く

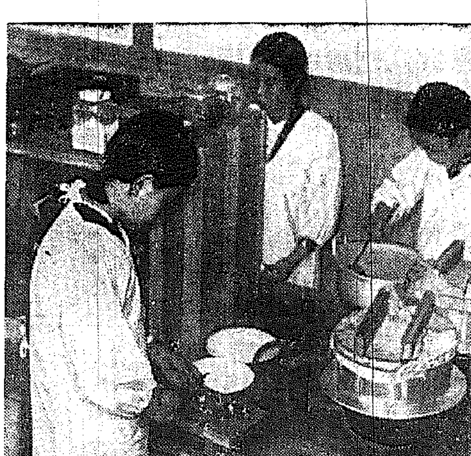

自肅の街 八

既にコロッケ時代

お米の一升買ひで貴重な體驗 制服の主婦の機密室(ブラックチェンバー)

[illegible]

貨物の翼強化

内鮮大陸間に專用機

【福岡電話】殺到する航空貨物のため[illegible]專用機を就航させてゐるが、更に貨物輸送機を飛ばすべく準備中である、現在同社で使用してゐるのは三菱式廿一型「雁」號で同機は一トの貨物を乘せ時速三百十キロを出す優秀機であるが、六日同型の「[illegible]」號が羽田に到着したのでまづ東京、福岡間を十一月十五日より毎日運航とする他これに續いて明春までには更に「[illegible]」號以下新鋭機が四機完成するのでその曉には内鮮及び中支線にも貨物專用機を配屬すると共に内定大陸との連絡を空から一層強化すると云ふのが計畫の全貌であるが日航ではこの三菱式二十一型を旅客機としても使用する方針で現在の中型旅客機を[illegible]とする設計も完成作業に着手したが[illegible]その第一機が[illegible]三百五十キロの時速で興亞の空を飛ぶことになつてゐる

利に迷つて

京畿道[illegible]

"冬"から旱害地を救へ

日本畫大家を動員 本社が率先 頒布會開催

旱害地を救ふへの聲が揚つて既に五旬、これからの冬季を控へての窮民の苦痛を察するに餘りあり、總督府でも萬般の施設が着々と對策に移り、朝鮮社會事業協會も率先して義捐金の募集に乘出したが未だ十分の成果を擧げ得ないので、[illegible]に金三千圓を義捐金の一部に寄附した本社では、更に[illegible]運動と實効に拍車をかくべく、[illegible]を提供して現代東西の一流の日本畫大家に依囑してその揮毫とする畫幅の頒布を計り、これを十二月中旬京城三越に於て展覽、一般の篤志家に頒つて[illegible]することゝなつた、揮毫諸家は何れもわが國日本畫壇を代表する第一線の人たちで、特に玉石の混淆することを避けて文展系では大體の目標を帝展審査員から審査員級以上とし、日本美術院系からは同人のみを選んだが、その顏ぶれは次の如く、けだし京城美術界空前の顏觸れといふべく、殊に本年度文展にも出品しなかつた川合玉堂、福田平八郎氏及び[illegible]畫家として知られてゐる京都の入江波光氏の作品などは京城として銘記さるべきものであらう

▲川合玉堂▲荒木十畝▲小杉放庵▲松林桂月▲西山翠嶂▲入江波光▲田中咄哉州▲福田平八郎▲金島桂華▲兒玉希望▲山口蓬春▲前田青邨▲森白甫▲堅山南風▲池上秀畝▲山村耕花▲西澤笛畝▲矢澤弦月▲服部有恒▲近藤浩一路▲川崎小虎▲[illegible]▲小野竹喬▲小林古徑▲永田春水▲野田九浦▲北野恒富▲橋本永邦▲長野草風▲[illegible]▲[illegible]▲[illegible]▲[illegible]▲荒井寛方

盜みはお手のもの！

京城府黄金町六丁目空地で興行中の菅野サーカス手品師見習[illegible]クンこと[illegible]は六日午前七時ごろ日頃鍛へ覺えた手先の妙を觀客に見せるだけでは滿足せず同館の洋服、オーバー、靴、トランクに應用、こつそり盜んでドロン

質屋に置き逃げ…

京城[illegible]は去る五日京城[illegible]に(ヘタロー ム側時計一個(時價廿五圓)を入質にやつて來て主人に問ひたゞされると何も言はず時計を置いたまゝ逃走した、[illegible]西大門署で捜査中六日午後十一時ころ鍾路二丁目を[illegible]中を捕つた

安田少佐葬儀

五日[illegible]殉職した第二十師團報道部長安田[illegible]少佐の葬儀は七日午後三時半より龍山漢江通り十一番地の自宅に於て[illegible]第二十師團長、[illegible]本部[illegible]部長、[illegible]部長、總督府、[illegible]等官民約六百名參列の上佛式で嚴かに執行、盛儀であつた

玄海を渡る義捐金

在京半島人の義擧

【東京支社電話】朝鮮の旱害には東京在住の半島同胞間に多大の關心と同情とを呼び起してゐるが最近その旱害に同情寄附金がそれ〴〵の所轄警察署を通じて本府東京事務所に申込があつた、一、鶴戸附近の半島同胞百七十名からなる鶴戸愛國會(會長崔學成氏、相談役橋本博太郎氏)から旱害で困つてゐる人のために使つて下さいと百七十五圓二十五錢 一、小石川區に在住する同胞を中心とする朝鮮人共濟會(會長柳道濱氏)は會員七十五名から醵金して、我々も哀な生活ではありませんが、朝鮮の方ではそれ以上に旱害で苦しんでゐる人もありませうからと金九十圓

獻金殊勲甲

街の探偵蔣君

[illegible]京城鍾路四丁目で[illegible]の[illegible]にも[illegible]せず見事に[illegible]した本社[illegible]は[illegible]から贈られた[illegible]金一封を『このお金は私すべきものではありません』と七日本社を通じて國防獻金した

アジヤ防共代表九日入城

亞細亞特有の精神文化を[illegible]し防共の[illegible]を徹底せしめるため東京亞細亞防共懇談會事務局では亞細亞各國代表を東京、大阪に集めて懇談會を開催したが、赤井中將を團長とする代表一行は[illegible]九日午後一時四十五分『あかつき』で入城、京城で[illegible]と[illegible]會を開催する[illegible]で代表は左の通りである

[illegible]

名譽の戰死者

▲宮谷部隊 步上 松田春夫(大阪市)步上 岸谷利光(三重縣)▲木越部隊未詳芝田高夫(德島縣)未詳小川上野川仁三郎(兵庫縣)未詳澤村實三郎 正夫(京都市)▲片岡部隊未詳津田政岩(三重縣)▲木越部隊未詳谷務政男(京都府)未詳津田太郎(大阪府)

小火

七日午後八時五十分ごろ京城漢南町七三二農業金英伯さん方のオンドルの焚口から火を發し藁葺き一棟を燒やした損害百二十圓

本社見學

△[illegible]小學校有吉能雄先生ほか八十七名△元山[illegible]小學校三次一夫先生ほか二百四名

けふの天氣

曇り後晴れ

百億貯蓄は保險から
千代田生命

日本一の手紙大辭典
どんな手紙でも自由自在思ふ通り上手に書けるやう、日本大學の大森[illegible]先生が苦心慘憺、長年月を費した男女手紙の書き方や、全般に亘る手紙文を集めた萬人必備の日本一手紙大辭典で、[illegible]

銘酒 忠誠 大田 長尾釀

株金拂込及失權豫告
昭和十四年十一月八日
大阪市北區宗是町一番地
大阪商船株式會社

ともゑ 鉛筆

建築技術者採用
一、採用人員 數十名
一、待遇ハ出身學校實務經驗等ヲ考慮ノ上決定
一、滿洲國國策タル住宅建設遂行ノ熱意アル身體強健ナル者
一、提出書類 履歴書及手札型上半身ノ寫眞
一、申込期間 十一月十五日迄ニ本社『秘書課長』宛申込ノ事
滿洲國新京大同大街二〇五
滿洲國特殊會社 資本金三千萬圓 滿洲房產株式會社

肋膜炎…
從來の濕布や巴布劑の如き、單なる補助療法的なものではありません……
強力な治療的成分が患部に滲透して疼痛、發熱、咳嗽などを和らげ、患者の氣分を爽快ならしめます。

テラピア
サリチル酸ヴアヤコール布劑

夢 茸トニク

故豆滿江林業株式會社常務取締役平尾宗義儀の本葬は十一月九日午後三時より鄕里香川縣丸龜市風袋町に於て執行せらるゝ趣きに付同日同時刻城津邑東本願寺に於て生前近親者相計り追悼會相營み可申候間謹告候也
十一月七日
豆滿江林業株式會社
城津木材商組合
城津電柱株式會社

商業登記公告
公示催告
咸興地方法院
平壤地方法院
貸借對照表
第貳回決算報告
協同油脂株式會社
朝鮮淺野カーリット株式會社

激流 (20)

久生十蘭 (作)
伊勢良夫 (畫)

多薔薇と蟹 (八)

暁子は、ノー・カラーの紫桃色のジョーゼットの服の胸に臙の花をつけ、頬にあてた手の小指の端を氣取つたやうすで唇のはうへ曲げ、相手の顔を上目づかひに見上げながら、何か小聲で話しかけては艶めかしく笑つてゐる。

家にゐるときは、澄えた顔のやうにおし默つて、ものを言ふ時も唇さへ動かしたことのない淡泊な暁の、いつたいどこにこんな色つぽさが隠れてゐたのかと、晏子は呆氣にとられて眺めてゐた。

食卓を隔てて、向ひ合つてゐるのは、紳士な服を瀟洒に身につけた伊達といつたらいちばん當りさうな中年の紳士で、ゴルフ焼けのしたキリッとしまつた渋黒い顔を眞正面に暁子の顔の上に据ゑ、いかにも人をそらさぬやうすで、暁子の話に頷いてゐる。

「五日ほど前。こゝで、満次郎とお中食をした帰り道。一新橋の街へ自動車を停めて、二人で腕を組みながら、十間の方へ歩いて行つたわ」

「どんな風采？」

「今日のに比べると、二等品ぐらゐのとこね。でも、それだつて相當なもんだつたぜ。プジョオなんて生意氣な自動車を持つてゐた……」

晏子が、暁子に引き取られたのは、もう十二年ほど前。晏子が久武と結婚した翌年のことで、暁子は十歳だつた。

姉の智子は不幸な結婚をして早く夫に死に別れ、間もなく、自分も肺を病んで死んでしまつた。

久武が、そんなことを考へつくわけもなく、晏子の意思といふのでもなく、うやむやに父の意見に從つたまでのことで、勿論、暁子

日常は、ひどく物臭く、懶く落着き拂つて、ジロジロと觀察はするが決して自分の意見などは吐かない。

まだ十三にしかならないのに、いつも澱さうな顔をし、無口で懶氣で、ひどく老成ぶつたやうすをしてゐる。……さういふ暁子の、人が變つたやうなこの艶めかしいやうすは、たしかに晏子を驚かせるに充分だつた。

「……あいつ、どうしたつてんだらう」

思はず、さう呟くと、親子は、意味あり氣に、唇の端を押し曲げて、暁子の眼の中を覗き込むやうにしながら、

「つまり、あれは反動なのさ。暁子さんが、どうしてあんなになつたか、あんた、覺えがあるでせう？」

ひどく押れ切つたところもあり聽人仕儀のやうなところもあつて二人がどんな交際になつてゐるのか見當がつかないのが薄氣味惡かつた。

晏子が、二人の方へ心をとられてゐると、親子は、しやくつたやうな妙な含み笑ひをして、

「ちよいと驚いた？……でも、これが初めてぢやないのよ。この間は別なお中年と自動車から降りて來たつけ。……暁子さん、どうやら中年趣味と見えるわね」

これも、まつたく初耳だつた。

晏子は、驚いて、

「ちよイと、それ、本當？」

「誰が嘘なんぞいふもんですか。あたし、ちやんと見屆けたのよ」

「いつ？どこで？」

に嫌惡などを感じてゐたのではなかつた。家庭教師でもつけて放つておけばいゝので、そのために自分が煩はされることもなささうなので、何の責任もなく、父のいひなりになつた。

晏子とちがつて、この方はちやんと眼の據いた舊家なのだから、身を殺くすることはいらないのだが、一膝に氣の沈んだ、陰したやうなところのある娘で、自分に當てがはれた庭の奥の別棟の洋館で一人でのつそりと暮してゐた。

三宅家の氣質で、この一家の誰もがさうであるやうに、氣淡で無關心で、よく〳〵の時でも、晏子の小洒落さへ顔に現さない。

頭は鋭いほどいゝらしく、女學校の成績もズバ抜けてよかつたが、

富國徴兵　興亞の礎・我家の護り　徴兵保險・出世保險

DKラヂオ

八日(水)　第一放送

朝の部

午前六・五〇　ニュース
七・〇〇（東）時報
七・〇一（東）國民體操（二十四）
早朝修養　文學博士　齋藤〔illegible〕
七・三〇（東）朝の修養　戰場の體驗を語る（三）部隊の苦心　海軍主計少佐　河井正雄
七・五〇（城）早朝遙拜、今日の天氣見込
七・五一（東）ラヂオ體操
九・二〇（城）氣象通報に引續き（東）天氣豫報通報付　富士の裾野より中繼—（午前九・三〇の經濟市況は一〇・四〇に放送）
一一・〇〇（城）小國民の時間　「語り繼ぐ歴史の話」東北帝〔illegible〕

晝の部

大企業村研究所員　田邊康佐久
正午（東）時報、今日のお知らせ
午後〇・〇五（東）歌謡物語「火線を征く」（朗讀）植村謙二郎（伴奏）東京放送管絃樂團（指揮）小田進吾
〇・三〇　ニュース、鮮魚卸賣値段、青果・野菜卸賣値段（京城）
一・一五（城）家庭の時間（朝鮮語・釜山・咸興・裡里）冬と皮膚　醫學博士　呉元錫
二・〇〇（東）大相撲實況中繼—（午後二時より中繼）（午後三・三〇の市況は午後四・三〇に一括放送す但し鮮内市況のみは二・三〇より五分）
四・〇〇　ニュース、氣象通報、開催況中繼の上放送（釜山・清津）職業紹介

夜の部

六・〇〇（東）お話　世界一周　オーストラリヤの巻　三宅喜二郎
六・二〇（東）コドモの新聞
六・二五（東）講演（釜山・清津を除く）江北錦氏と蔣軍　原田榮介
六・二五　講演（釜山）皇軍慰問より歸りて　太田秀山
六・四五（城）電業ニュース
六・五五（東）カレントトピックス
七・〇〇　ニュース、天氣見込
七・三〇（東）國民歌謡「のぼる朝日に照る月に」（合唱）石川花合唱團（指揮）岩谷福子（伴奏）東京放送管絃樂團
七・四〇（城）講演　土俗信仰上より見たる内鮮一體　京城帝國大學教授　秋葉隆
八・〇〇（東）邦樂名曲選（第七回）清元（一）〆能色相圖（神田祭）（淨瑠璃）清元梅壽太夫（同）清元〔illegible〕（三味線）清元梅吉（同）清元〔illegible〕（上調子）清元〔illegible〕
邦樂名曲の夕
八・三〇（東）長唄「新曲浦島」（唄）杵家和風（同）杵永和十郎（同）杵永和五郎（三味線）杵屋佐吉（同）芳村孝次郎（同）〔illegible〕
八・五五（大）義太夫「三十三所花の山靈驗記—澤市内より南放まで—」（淨瑠璃）竹本土佐太夫（三味線）野澤吉兵衞
九・四〇（東）時報・ニュース・キョーヨー解説（城）氣象通報・ラヂオメモ・明日の暦（城）地方へのニュース

第二放送

午後〇・〇五　吹奏樂（レコード）

あすのきゝもの　九日（木）

午後〇・〇五（東）吹奏樂　陸軍戸山學校軍樂隊
一・一五　家庭の時間　冬と皮膚　呉元錫
六・〇〇　童話　呉世昌
六・三〇　ラヂオ時局讀本
七・三〇　講演　安東
八・〇〇　野談　金漢
八・三〇　ラヂオドラマ　DKドラマクラブ
九・一〇　京城歌謡　任彩鳳
一〇・一〇　初歩謠曲講座
七・四〇（東）國民歌謡
八・一〇（東）〔illegible〕
九・〇〇（東）演藝物語　宮本武藏（五）

歌謡物語　火線を征く（後〇・五）

朗讀　植村謙二郎
指揮　小田進吾
伴奏　東京放送管絃樂團

〔illegible〕

本社特選　日本棋院花形棋士　勝拔戰

六段　小野田千代太郎
五段　藤澤庫之助

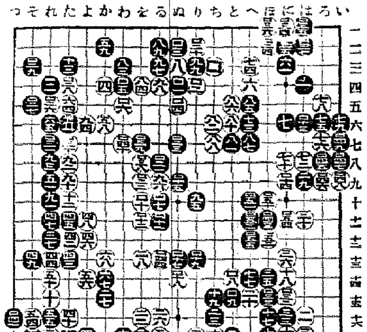

戰跡を辿つて　形勢の推移と勝敗の要點

評　七段　瀬越憲作

◇白四「かノ四」六「ヘノ四」八「ぬノ三」の趣向は、初めて試みられた奇抜な布石である。而してこれがどれだけの價値あるものかは、尚相當に研究の餘地がある。◇黒十一「ほノ十七」を以て

〔illegible〕

次回對局　高橋四段　小泉四段
評者は　鈴木七段

お話　世界一周　オーストラリヤ（午後六時）

三宅喜二郎

オーストラリヤでは今芳香の強い大きいバラの花がさき誇つてゐる頃です、それもその筈オーストラリヤは赤道を隔てゝ日本とは丁度反對の南半球にある大陸ですから其處では春と秋、夏と冬とが日本とは反對になるわけです。この國では昨年漸く建國百五十年祭を行つたばかりです

〔illegible〕

本紙獨占　全高段者を總動員　東西對抗大棋戰

第九局　七段　溝呂木光治　六段　建部和歌夫

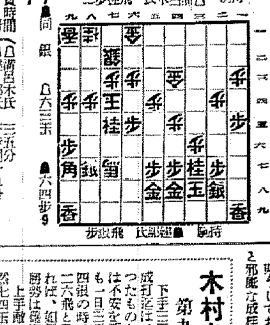

靜かな秋の日

觀戰記　八段　坂口允彦

〔illegible〕

木村名人講評　第九局

〔illegible〕

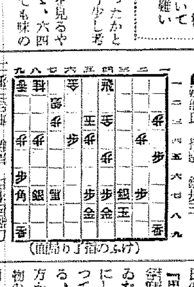

土俗及び信仰から見た内鮮關係（後七・四〇）

京城帝國大學教授　秋葉隆

〔illegible〕

商業登記公告

〔illegible〕

法人登記公告　京城地方法院

〔illegible〕

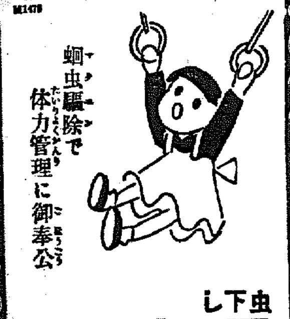

株式會社 藤澤友吉商店

各帝大病院常備藥　造血アウトホルモン
グアヤコール　ブルトーゼ
結核諸症
ブルトーゼ獨特の造血效果はグアヤコールの抱合により結核性諸症・肋膜炎・肺尖加答兒・氣管枝炎・百日咳等の喀嗽喀痰微熱を除き病原菌の活動阻止と全身療法に奏效する
小瓶　大瓶

性病科　皮膚泌尿　醫學博士　渡邊晋

毛生木ホルモン・レコステリン配合
これだ　養毛・整髪に完成された藥用ポマードは

金鶴ポマード
本舗　株式會社　野村商店

制酸と鎮痛
ノルモザン錠

食後に胸がやける、噯氣や生水が口中へこみ上げ空腹になれば胃が痛む……
等の胃酸過多症狀があつたら、先づ食餌に注意すべきで、脂濃いもの、不消化性の肉類、刺戟食、酒、たばこなどは絶對に禁すべきです。
それと同時に合理的な制酸作用を働く習慣性のない治療劑の服用が肝要です。

三大作用による優れた制酸鎮痛效果
珪酸アルミニウムを主效分とする最新の治療劑ノルモザン錠は……
① 胃壁の粘膜を被覆保護する
② 胃中の餘分な胃酸を吸收する
③ 分泌腺を收斂して、胃液の過剩分泌を抑制する
等の諸作用によつて原因的に制酸と鎮痛の效を收め、諸種の症狀を消退し、しかも習慣性とならずに早期に治癒に導きます。

效能
胃酸過多、胃潰瘍、噯氣、生水
胸やけ、溜飮、胃痛、胃カタル
便秘、惡醉、宿醉、船暈、車暈

小粒ノルモザン

製造發賣元　大阪市道修町　株式會社　武田長兵衞商店
關東代理店　東京市本町　株式會社　小西新兵衞商店
武田發賣品
39(1)715